民報

THE MIN PAU

登記證 內政部警字一五九九九號 中宣會字九七九號

中華郵政特准掛號立券按照總包特別優益寄送之新聞紙

館址上海山東路二百九十號

第一千七百八十八號

今日二張半售國幣三分四厘

電話 營業部九三八一六 編輯部九一四六八 電報掛號三〇四六

定報價目 ▲國內每月國幣一元三個月國幣二元七角半年國幣五元全年國幣九元(日本朝鮮同)▲歐美各國每月國幣三元七角▲香港澳門每月國幣二元報費先惠郵票九五折算

廣告刊例 ▲特等新聞欄三行起碼每日每行國幣九角▲乙種特等新聞欄四行起碼每日每行國幣四角半▲頭等封面及社評前二行起碼每日每行國幣一元八角▲緊要分類短行六十字起碼每日每字國幣二分五厘英寸六方寸起碼每日每方寸國幣一元二角

朱翊新編

大衆應用文件集成

人人必備　家庭必備　商店必備　工廠必備

如此巨著祇售九角　四部特價三元(寄費每部一角六分 四部四角六分)

特價 只有九天

世界書局

(142)26.4.28.

商務印書館 創刊

少年畫報

每月一日出版 已出二期

影寫版精印 三開大本

以軟性的形式介紹硬性的讀物
藉圖文的功能收得教育的實益
畫片生動使讀者印象深刻
文字淺顯使讀者理解明晰
印刷精美使讀者興趣倍濃
是少年們的惟一良伴

特價預定 本月底截止

▲每册零售二角「創刊號」特價一角六分
▲全年十二册定價二元四角 特價一元六角八分
▲同時定閱少年畫報及兒童世界全年各一份者 特價合售三元六角
▲同時定閱少年畫報及兒童畫報全年各一份者 特價合售二元九角六分
▲預定全年國內郵費在內國外另加

慶祝兒童節左列各書發售特價 以向上海發行所購買爲限本月底止

書名	册數	減低定價	特價
幼童文庫	二百册	二十二元	一律照定價八折
小學生文庫	五百册	六十三元	
小學生分年補充讀本			
一年級用書	八十册	七元二角	
二年級用書	八十册	七元二角	
三年級用書	一百册	九元	
四年級用書	一百册	九元	
五年級用書	一百廿册	十元零八角	
六年級用書	一百廿册	十元零八角	

400

顧掌擎 曹宏照 訂婚啓事

吾倆承莊漢開沈新吾兩先生介紹切磋多年茲徵得雙方家長同意謹擇於民國念六年五月念三日在虞訂婚敬告親友

汪桂生 湯孝蓮 爲長男成鶴長女秀娛訂婚啓事

茲承常家聲李仲月兩先生之介紹並徵得雙方家長及本人同意謹擇於民國廿六年五月念三日在滬舉行訂婚儀式特此敬告親友

顏伯良 張洪英 訂婚啓事

茲承袁鑑秋呂益謙兩位先生介紹並徵得雙方家長同意謹擇於中華民國二十六年五月念三日在安亭本宅舉行訂婚禮特此敬告諸親友

朱錫生 趙月英 訂婚啓事

茲承屈秩生陳守恒兩先生介紹並徵得雙方家長同意謹定于民國廿六年五月廿三日在滬訂婚敬希諸親友公鑒

上海有威保險行招請本埠跑街外埠經理廣告

本行經理British America Assurance Co.承保廠棧房屋貨物生財衣服輪船汽車郵政水險等險該公司係英國最大之保險公司賠款迅速信用卓著已有數十年之歷史早經各界贊許毋庸贅述茲因推廣營業特請本埠跑街外埠經理數位薪水優厚佣金從豐不分性別無論兼理專營祇須品行端方 ▲外埠▼自蘇州無錫常州鎮江南京蕪湖九江杭州紹興 有招徠保險能力及備具滬上殷實舖保者爲合格自問有上列經驗願就斯職者請駕臨四川路三百三十號三樓本行接洽此啓

戴景槐律師代表五洲貿易公司爲燕子牌雪鳥牌訂書機訂書釘商標專用權啓事

茲據五洲貿易公司委稱本公司獨家經售德國訂書機訂書釘構造靈巧取用便利品質優良價格低廉使用 燕子牌 雪鳥牌 商標業經呈准實業部商標局註冊取得專用權在案懇煩代表公告等語據此查上開商標既經核准註冊即屬取得專用權不許他人僞造或仿冒如有違犯之者無論爲製造業或販賣業均應受法律制裁各界幸祈注意特此公告 事務所上海白克路四三四弄十一號 電話三四〇〇一號

李謨律師受任神州大旅社常年法律顧問通告

本律師現受上開旅社聘爲常年法律顧問嗣後如有侵害該旅社營業財產及其他一切法益者本律師當依法保障之特此通告 事務所上海南京路大陸商場五〇六號 電話九五五四七

黃翰律師代表程道生沈秉玖聲明兩願離異啓事

案據上開當事人聲稱兩造結婚已經二載茲因意見不合兩造自願協議離異嗣後男婚女嫁各不相干除另訂協議離異據委託律師證明契約外爲再委託代表登報聲明如右 事務所愛多亞路中匯大樓二三八號 電話八一七九四

高朔律師受任楊潤生等法律顧問並代表聲明啓事

茲據楊潤生等委稱伊父質文公生前在上海勝德實業公司總賬房服務有年不幸於本年五月十一日病故潤生等兄弟姊妹親視含殮後以繼承人資格將先父對外一切人欠欠人料理清楚並將滬寓結束搬擋回籍執行醫業查質文公在世有勝德針織廠股單一紙計票面二千元業已遺失除向勝德廠註失聲明作廢外合併委託聲明如上 事務所愛多亞路中匯大樓五二四號 電話八三五二一號

葛之覃律師代表伍兆英房客警告盛仲梅啓事

據上開當事人委稱前有盛仲梅向鄙人租賃徽甯路四九四號四九六號樓房兩幢訂至四月二十三日該房客一去不返僅遺留破舊不全木織布機等物所值無幾積欠租金甚鉅房屋拆動損失亦大除已向保交涉並呈經警察所派警點明遺留物件外委請代表登報警告盛仲梅限五日內出面料理清楚搬回遺留各物否則依法辦理等語合代登報如右 事務所霞飛路二五四號 電話八三六五九

他最愛吸「使館」

清晨外出辦公的時候

他的夫人總給他點上一枝「使館」

使館牌

使館牌的香味又清芬又和潤吸了使人精神愉快辦事興奮

超等老牌名烟

售價特別公道

CPA-40

東坎申報分館沈紅蕉君鑒

尊處報款陸續積欠達半載之多迭經函催仍一味延宕茲因該欠亟待歸賬未便再延務望儘於本月底前一併歸清否則從下月起停報訴追望勿再誤爲荷 本館謹啓

施幼孚律師證明 廣萬新酒店推受盤啓事

案據推盤人俞子卿聲稱渠無意營業願將虹鎮飛虹路北街八十八號廣萬新康記酒店出盤於黃君霭仁改組仁記全部盤價當時收訖所有康記以前人欠欠人等項概歸子卿自理與仁記無涉除立推受盤合同各執外並委由本律師登報啓事如上 事務所上海福煦路一六二號 電話三二五八三

錢家煌律師受任宋甘記經租賬房常年法律顧問通告

事務所南京路直隸路一九號 電話九四七九三 巨潑來斯路九一八五號 電話七四九九

徐文奎全體親屬警告徐高氏啓事

查徐文奎素患神經病症向由其妻徐高氏主持家政惟近來徐高氏迭受奸人之誘騙及利用耗去大宗現款最近更深夜不歸經親屬等再三勸告亦歸無效翩突於五月十八日晨對其子女不別出走迄未返家顯屬置其丈夫子女之生命於不顧離經做親屬等爲特登報警告以冀早日回頭予以自新之路限於三日內回家聽從親屬等之勸告予以自新否則惟有進行法律手續特此警告 高辛氏 高品階 高品三 高品之 高奚氏 錢永泉 唐慶榮 蔣徐氏 楊徐氏 徐朱氏 徐華氏 石汝舟 徐以禮 徐月卿

陳懋宣律師代表馬吉仁警告逃妻馬張湘英啓事

茲據馬吉仁君來稱本人與張湘英結褵以來感情尚稱融洽詎於前年春間伊則漸變常態在去年四月初乘本人在外服務之際竟將家中衣服飾物潛自攜走一去不返杳無影蹤四處探問迄今仍無線索似此情形伊乃遺棄本夫顯屬恩斷義絕爲此迫不得已委請貴律師代表登報警告限其於七日內出面前來團聚並將捲去各物一併攜回如再執迷不悟顯無回復可能惟有依法呈訴脫離夫妻關係等語委任前來據此合代登報警告如上 事務所浙江路四三〇號二樓 電話九二九一四號

上川交通公司召集第十三屆股東常會通告

本公司經第九十一次董事會議決本年五月二十三日(星期日)下午一時假座上海愛多亞路浦東同鄉會開第十三屆股東常會選舉監察人及報告討論各項事宜務請諸股東準時蒞會不勝企盼除另發通知書外特此通告 上川交通公司董事會啓

中孚染料廠股份有限公司解散啓事

本公司爲解散事聲請社會局登記已奉到市字第一一一六號批示轉報實業部矣除業經具函通知各股東外特此通告

中國酒精製造股份有限公司遺失聲明

本公司所有宜康小輪已於民國二十三年十一月一日向交通部登記在案業蒙交通部發給國籍證書第一四三五號及交通部上海航政局發給登記證明書滬字第一六七九號航線證書第一九八號丈量證書第一九三號現已不慎遺失將來如有發現概作無效除向交通部及交通部上海航政局補領外特此聲明

東方旅館遺失圖章啓事

鄙人於念六年五月十四日不慎遺失湯文正楷東方旅館圖章一個以後發現概作無效特此聲明 東方旅館啓

江蘇上海地方法院公告第三七三八號

爲公告事查本院受理二十五年破字第四五號趙志仁聲請宣告破產一案業經本院裁定宣告破產主文如左(一)趙志仁於中華民國二十六年五月十八日上午十二時破產(二)選任會計師李祖桐爲破產管理人事務所設上海卡德路一八五號(三)申報債權之期間中華民國二十六年七月三十一日以前債權人應攜賬簿或其他證據向破產管理人申報其債權(四)第一次債權人會議日期中華民國二十六年六月十七日下午一時在本院大禮堂(五)破產人之債務人及屬於破產財團之財產持有人對於破產人不得清償債務或交付其財產並應交還破產管理人(六)破產人之債權人應於規定期限內向破產管理人申報其債權其不依限申報者不得就破產財團受清償 院長盧益美

上海市政府通告 第八號

查本府暨所屬各機關夏季辦公時間現定六月一日起改爲每日上午九時至十二時下午一時至四時除保安總團部及警察局另有規定外特此通告 中華民國二十六年五月二十日

實業公報

本報公載關於農林鑛產工商法規公牘統計命令勞工牧漁註册公告等項每星期一出一次全年定價大洋五元郵費在內每册零售大洋一角凡關心實業建設事業者均應置購一份以資參考如荷訂閱逕請向實業部總務科本編輯處接洽可也

灤州殉難烈士念六日在平國葬

泰安烈士祠同日舉行落成典禮
中央派馮常委昨日赴泰安致祭
並派鹿鍾麟石敬亭赴北平致祭
張之江念五日晚廣播起義史實
起義諸將士並在京舉行追悼會

中央社南京念二日電　辛亥灤州起義殉難烈士國葬墓地・經擇定北平西山・並另在泰安建立灤州起義烈士祠、(經組織國葬籌備處、進行建築墓園及烈士祠、現已工竣、)呈請中央定於念六日在平舉行灤州革命之役殉難諸烈士衣冠塚國葬典禮・並於同日在泰安舉行烈士祠落成典禮・中央爲鄭重典禮計・特推派常委馮玉祥往泰安・委員鹿鍾麟石敬亭赴平・代表致祭・(並備祭文及花圈等項、屆時獻讀、)國府亦派魯主席韓復榘代表參加、(茲悉除鹿石二委員業已在平外、)馮玉祥氏即於念二日下午四時由京乘津浦路專車起程赴泰安、(行時蒞浦口車站送行者、有谷正倫、張之江、曹浩森等、)聞馮俟典禮舉行・即於一週後返京覆命・又中央爲表彰先烈忠勇・已派定張之江於念五日下午八時至八時三十分在中央廣播電台講述灤州起義之史實・及諸先烈犧牲之精神・現在京參加灤州起義諸將士・亦定念六日在京國術館舉行追悼會・(已邀各機關派代表參加云、)

英中國協會席上　孔特使演說
中國經濟建設運動
所需要爲資本與科學智識　各國應與我合作開發富源

中央社倫敦念一日哈瓦斯電　中國協會本日晚間宴請中國參加英國國王加冕典禮代表團人員、由該會會長即下議員溫特頓伯爵担任主席、由中國政府特使孔祥熙發表長篇演說、首就中國經濟建設及近來進步之情形、作概括之敘述、次謂「中國國民政府之主要成績、乃在鞏固中央之政權、完成全國之統一、今日之中國、與軍閥時代割據紛亂之中國巳不可同日而語、要之、諸若荀作全世界之漫遊、所經之處、非無種種紛擾之跡象、然則以中國與其他大陸國相較、而記、欲其非和平與秩序之國家、寧可得乎」、此外孔特使對於中國財政復興之成績、尤再三加以申述、謂「吾國新法幣政策、已奠定圓滿之基礎、此後當繼續加以增進、而不致有所變更、吾人現正準備將中央銀行改組爲中央儲備銀行、其目的即在使法幣制度獲得強有力之支柱、此種計劃實施之後、中央銀行即將獨立而成爲銀行之銀行」、繼復就中國建築鐵道與發展公路所獲得之結果、有所陳述、並謂中國現正竭全國之力、以從事大規模之經濟建設運動云、

中央社倫敦念二日路透電　今日中國協會各委員會及英國工業聯合會、設宴招待中國慶祝英王加冕典禮特使孔祥熙及中國駐英大使郭泰祺等、孔氏於席間演說、請求各國爲相互利益及世界和平起見、應與中國合作、開發中國之富源、孔稱、英國商人在中國有極大之田園、不僅因中國有衆多之人民、亦因中國有豐富之原料云、但中國所需要者、爲資本與科學知識、而英國在巳往巳以二者供給中國、現中國有若干項國家收入、巳增至倍、而關稅盈餘亦甚可觀、如國家更加以發展、則中國關稅在十年之後、可五倍於今日、中國富藏甚多、但缺少開發、故中國政府及人民對於英國商人均極表歡迎云、繼英商務大臣任鍚曼起致答詞、謂英國所最欽佩於中國者、莫如中國之能遵守健全貨幣之原則、任繼稱君等已能於一年半短期之中、完成統制貨幣之改革、貴國之商業、在巳往一年之中、巳現突飛猛進之象、而將來之可能性、實至偉大云、

本報南京念二日電　政息、孔特使定念五日與英外相艾登由倫敦赴日內瓦觀光國聯臨時大會、程天放劉文島蔣廷黻等、均將於日內由任地赴日內瓦訪孔晤談、

英金融時報評論　英國對華貿易

中央社倫敦念二日哈瓦斯電　金融時報頃以「貿易發展新希望」爲標題、發表社評、據稱、英國在遠東所有之利益、或就帝國觀點而論、或就國際觀點而論、均含有生存攸關之重要性、邇者英國對華貿易、因世界原料品價格上漲、中國農田豐收、匯兌穩定、消費量增加之故、前途希望巳極偉大、又況中國現方從事經濟建設、亟需輸入外國貨物乎、惟是英國出口商雖可在中國市場有所作爲、但其經營方法、亦須在某種條件之下、加以調整、自屬顯而易見之事、所惜者、日本對於中國海關緝私人員、在冀東方面行使職權、莫不加以阻撓、則外商在中國市場所可進行之公平競爭、巳因而妨礙也、時至今日、日本方以促進英日兩國關係爲言、該國苟欲此種努力、易於生效、其亦自知所以爲計矣云、

社評
保證中國領土
樸

自滿清末年以來、中國在國際上地位、可謂低落已極、民國成立、北京政府一十五年、未曾絲毫恢復、自十六年國民政府成立、極力爲本身之努力、欲以稍稍增加國際上之地位、而猜忌者惟恐中國建設成功以後、不能任意對於中國作無理之要求、乃以迅雷不及掩耳之手腕、乘中國建設開始之時、以武力先行侵略、此爲中國人民之恥而極不能忘者也、但是侵略我者、固爲我之恥、而倡言保證我者、亦爲我之恥、中國爲獨立之國家、領土之完整、當然不受任何方面之保證、只因中國自滿清以來、不能自保證其領土、中國領土之保證、是國際上對於中國正當之名詞、試思一國之領土、自己不能保證、而賴他國保證、即不啻已喪其獨立之資格、而受他人之保護、所以全國人民、對於中國領土完整之保證爲言者、吾人雖深感其動機之善、而足爲吾人之恥則彌不能忘也、

侵略我、則我之刺擊、應感而起、以知恥之心、而爲種種雪恥之行爲、所謂人恥足以振之、國恥足以興之也、反之不受何種之刺擊、則恥心不萌、漸以怠惰而失其獨立之性、不受人所謂死於安樂也、有獨立之性者、只有自己的努力、不受人壓迫、亦不受人憐憫、受人壓迫、而安之若素者、爲懦夫、受人憐憫而色然心喜者、爲弱者、要之皆爲無恥、知恥近乎勇、勇者憑着自己的力量、彼丈夫也、我丈夫也、吾何畏彼哉、彼丈夫也、我丈夫也、吾何求彼哉、不畏彼亦不求彼、始可謂有勇之我、

日英交涉　日電傳將入具體階段

同盟社東京念二日電　現在倫敦進行中之日英會談、順利進展、將入正式討論具體問題之階段、佐藤外相昨日在閣議席上報告去年六月吉田大使赴任以來與艾登外相與賈德幹次官補交涉調整兩國在中國之利害關係、及改善通商關係等問題之經過情形、及日本對於正式會談之方針等、請求各閣員之諒解、

英美兩大使　昨訪王外長

中央社南京念二日電　許閣森、詹森、均定日內離京北上赴平避暑、兩使分於念二日上午到外部拜訪外長王寵惠、晤談一切、

中央社南京念二日電　王寵惠日前赴滬參加中美無線電通話典禮、並與美國務卿赫爾通話、互致祝賀、事畢、念二日晨七時乘車返抵京、

顧大使　今日赴日內瓦

中央社巴黎念一日哈瓦斯電　中國駐法大使顧維鈞博士、規定於本月念三日自此間起程前往日內瓦、俾代表中國政府、出席國聯會行政院常會、暨大會臨時會議、

中央社巴黎念一日哈瓦斯電　中國駐法大使顧維鈞博士、頃於晨間赴中國藝術品展覽會正式參觀、按該展覽會係由中法學會、中國研究會、及民族博物院三機關所共同組織、地點在此間故宮橘園博物院內、係於昨日開幕、陳列中國歷史藝術品備極宏富、

日對華方針
三相會議將愼重檢討
期待森島念五日回國舉行　決定訓令交川越來華交涉

中央社東京念二日電　日閣昨日舉行例會時、聞外相佐藤曾說明外務省爲應付日英在倫敦進行之談話所擬定之步驟、並答復一二閣員之詢問、此外聞外相亦曾詳盡闡明日英關係之調整、對中日與日俄關係之可能影響、佐藤並設法覓求所有閣員對致駐英日大使吉田之補充訓令之諒解、俾在英帝國會議後、開始與英國外務部幫辦賈德幹進行正式談判、據聞一部份閣員曾要求聽取日駐華大使川越關於最近中國情形之報告、故當即決定請川越出席下星期之閣議、提出詳細之報告及說明個人之意見、川越大使原定本月杪首途返任、現因日駐華大使館新參事官森島巳赴華訪問駐紫華中華北各地之日本外交、與陸海軍官員及參加華北各地日本領事會議、故川越行期、決展至森島返國後、約在六月初旬始成行云、

同盟社東京念二日東京電　佐藤外相自川越大使回國以來、舉行陸海軍與外務三省會議、根基於川越大使之報告、進行準備調整對華國交、其他閣員亦均希望聽取川越報告中國情形、因此川越大使待杉山陸相與結城藏相回東京後出席閣議、詳細報告中國現狀及中國政府之態度、日政府賞於去年中日交涉之經過、今次以愼重態度準備交涉、以期萬無遺憾、外務省雖以川越大使之報告爲基礎、研究對華方針、然爲愼重計、待森島參事官二十五日回國、更開三省會議、參考其報告、檢討以互惠平等主義爲核心之對華政策、正式決定訓令、由佐藤外相面交川越大使、川越將於下月五日由東京出發返華任地、依照外相訓令、與中國當局、開始調整國交之交涉、

本市息　日駐漢總領事三浦、昨晨(念二日)七時由滬乘中航機飛返漢、三浦現巳奉調該國駐德國漢堡總領事、不久定下月二日乘洛陽丸再來滬、五日乘秩父丸返國、向外省報告後再赴德履新、並悉現在滬之日大使館參事官森島、定今晨乘中航郵機飛平蒞任、

蔣委員長　垂念川災

中央社重慶二十二日電　蔣委員長以川災慘重、垂念殊切、除籌匯款迅施振濟外、並電賀國光從速設法救濟、飭令駐渝各部發起救災運動、即由行營擬定具體辦法實施、

宋韓相晤　商河毛家寺

本報濟南念二日電　日前宋哲元返樂陵修墓植樹、韓復榘因視察魯東縣政未歸、返濟、後又值各縣大雨、路途難行、故未果前往看望以盡地主之誼、韓現以天晴路好、乃於念二日晨五時半、偕聞承烈鄧哲熙、李析昌葛金章等、分乘汽車三輛、由濟赴樂陵看望宋氏、宋聞訊、亦由樂陵南來相迎、韓宋相遇於商河境毛家寺、當在該地會晤、共進午餐、闊際互道契闊外、有所談商、韓並邀宋到濟一遊、宋因修墓事忙婉謝、午後、韓等返濟、宋回樂陵、濟紳商何素璞等擬赴樂看宋、宋巳託鄧李聞等代辭謝、

川省軍政統隸中央
念六年度預算國省劃開　振災公債將分兩期發行　賀國光奉令嚴辦造謠份子

中央社南京念二日電　川省府請發行振災公債一千二百萬元案、經劉航琛關吉玉向財部洽商結果、聞可望分兩期發行、惟公債基金尚在籌劃中、至編擬念六年度川省聯合預算事、在劉關前度來京時、即已商有端倪、現因川省當局表示、願將軍政軍令交還中央、並願將川軍一律國軍化、因之預算編擬方式、或須將國有劃開、以明系統、

本報漢口念二日電　成都電、賀國光奉中央電令、對造謠生事奸人暴亂份子、嚴厲查辦、聞賀巳派員偵查、

本報漢口念二日電　成都電、劉湘念二日晚六時宴太平洋學會祕書長卡德、中央禁烟特派員鍾伯毅、滇黔監察使任可澄、及晏陽初、席間並縱談救濟川災等問題、

吳克仁到滬　探視劉多荃傷勢

本報南京念二日電　萬福麟參謀長趙子瑜來京商討整軍事畢、念二日晨赴滬、

本市息　第二十七軍軍長吳克仁、昨晨由京抵滬、逕赴滄州飯店休息、旋即前往骨科醫院探視四十九軍軍長劉多荃、吳定於日內會同五十七軍軍長繆澂流及劉軍師長高雲鵬、赴汴出席豫皖蘇三省軍事整理會議、

于學忠部　周光烈部開泗陽　李志剛昨日抵京

本報蚌埠念二日電　于學忠部周光烈部隊、念二日由正陽過蚌赴泗陽防地、輜重裝船東運、

本報南京念二日電　楊虎城代表李志剛、念二日由陝乘車抵京、謁何應欽于學忠等、代楊有所陳述、在京稍事接洽、將代楊辦出國手續、至楊來京期、尚無確訊、

中央社西安念二日電　樊崧甫念二日午由渭南抵西安、即往行營謁顧主任、有所請示、日內返防、

萬福麟　召所部訓話

中央社保定念二日電　萬福麟部加入三省軍整方案、業由參謀長趙子餘在京請准、萬並派趙下月一日前赴汴出席會議、念一日下午五時、特召直屬官兵訓話、勉以同是在東北軍、一同是國家實力、應絕對聽命中央、一致改編、記者念二日晨謁萬氏於軍部、據談、本人因感於東北軍原有編制師單位太多、師下無旅、僅轄三團、非加整理不能充實、當陝變前、即向漢卿先生建議改編、此次中央舉行三省軍整方案、初無本軍、本人特要求參加、現巳獲准、本軍直屬計有朱鴻勳劉元勛叢兆麟三步兵師、計九團、將來約整爲兩師四旅八團、或增編一個軍、直屬特務團、是以官兵當無多編餘、日前曾奉何部長電、對編餘官兵絕不令失業、將來此項編餘人員、將原薪分發各部服務、倘有學識不充者、則設法深造、此外尚有歸本軍指揮之、馮占海王奇峯等、王係騎師、前巳整理・馮爲由軍縮成、現轄三旅、無法再編、將來或另案辦理、餉項前由本軍在冀察政委會代領者十七單位、月五十九萬元、將來如沈克等部變更建制後、勢須減少、諒亦無大出入、故預料六月一日三省軍整會議必甚順利、因一切方案、均在京商妥云・

招商局派員　調查海元輪觸礁

中央社香港念二日電　港招商分局原定二十二日午十一時半僱小輪載海元輪搭客前往認領行李、臨時因雨大潮漲、海元船身傾斜頗深、恐有危險、故中止、下午二時半、再派職員乘小輪往海元輪起卸行李回港、通知搭客領回、擬於海利輪二十三日晨抵港後、即轉載全部搭客上省、招商總局派李雲衢來港調查觸礁眞相、李念三日下午抵達、當即往海元輪勘查、僑教考察團團長陳春圃、二十三日午由省乘車抵港、慰問各團員、

中央社廣州念二日電　香港念二日電、海元輪念二日晚情形轉佳、現因加緊將貨物起卸、補塞缺孔、以便入塢修理、僑教考察團長陳春圃、晚十時訪招商局分局長鄭伯元交涉、從速起回考察團員行李、鄭當面允負責辦理、旋于晚十一時運回、團員俟領回行李後、即於念三日晚或念四日晨上省繼續考察、

首都上月戶口統計

中央社南京念二日電　京上月戶口業經首都警廳統計竣事、計二〇〇、六六八戶、一、〇一八、七九五人、內男六〇八、九九九、女四〇九、七九六人、較前月減一、三二五戶、男增八〇一八、女減一、六七三人、合減八七二八、

日軍用飛機飛青

中央社青島念二日電　日本軍用機一一零三號、念二日午前十一時四十五分由漢飛青、載來日人兩名、該機於十二時又載日人一名返津、

張自忠返國明抵青

中央社天津念二日電　張自忠率冀察赴日旅行團一行、現巳由日啓程返國、念四日可抵青島、即換車來津、念八日可到達、此間巳備專車一列、載張之夫人等、念二日開往青島歡迎、

津東站
大批鮮浪人搶奪私貨
津海關正與日領交涉中

本報天津二十二日電　津關緝私人員、二十二日午後四時在東車站、查有日鮮人運來私人蔴絲洋糖多件、當予扣留、正擬存入海倉庫、突有鮮人百餘名、乘載重汽車四輛馳至、與關員衝突、關員寡衆不敵、當被將私貨搶上汽車運去、關方與日領交涉中、

中央社天津二十二日電　二十二日下午四時許、走私白糖人造絲等共裝載貨車九節、由秦皇島南大寺一帶運抵津東站貨廠、津海關員司常往檢驗、惟以鮮浪人十餘名手執木棒、其勢洶洶、此時日警署人員亦聞訊趕到、海關人員乃與之交涉、請協助檢查、不料在此時、浪人等巳乘機將全部私貨運走、運貨人亦逃逸無踪云、

中央社北平念二日電　日駐張垣領事中根、爲出席念四日在津舉行之華北日領會議、念二日晨八時半由張抵平、旋於九時五十分乘北甯車赴津、

中央社天津念二日電　日駐軍司令田代、念二日午由津趁車赴榆檢閱日駐軍、耽擱一二日即返津、橋本羣日前赴平、二十二日晚巳返津、

中央社天津念二日電　駐平旅團長河邊、念二日午由平抵津謁田代、又日軍二百五十餘人、念二日由津赴南大寺、

察北偽匪　進窺大青溝

中央社北平念二日電　關係方面息、匪偽軍首領自在嘉卜寺召開會議後、決以李守信匪部犯大青溝、南壕塹一帶、刻有大批匪軍由察北向大青溝進發中、又聞李匪因窺綏計劃與德王極不調協、故意見頗呈齟齬、

華北日領會議　注重經濟提攜

本報北平念二日電　日代辦加藤、念二日午後四時赴津、參加華北日領會議、該會以經濟提攜爲中心、對交通棉業改進等、亦將討論、

三沙灣　某方漁輪侵入捕魚
閩省當局將提嚴重抗議

中央社福州念二日電　某方漁輪多艘、侵入我三沙灣捕魚、並窺探、企圖不明、並將漁民漁具加以破壞、省方據報後、將提嚴重抗議、

蘇滿邊境哨隊　又發生衝突

中央社長春念二日路透電　據今日此間消息、蘇「滿」邊界巡哨隊、昨晨復發生衝突、蘇俄兵約四十名、在密山附近越過東陲開槍射擊「滿」邊巡哨隊、「滿」兵開槍將俄兵擊退、俄兵死一名、聞此役僅歷五分鐘之久、

智利考察團 全體團員昨覲林主席
智利駐華代辦衛賈陪同入覲 王外長午設宴招待全體團員

中央社南京念二日電　下午四時、智利考察團團長埃拉紐利滋、率領全體團員、由該國駐華代辦衛賈、陪同赴國府覲謁林主席、呈遞國書、並致敬意、國府派衛兵一隊、立於大堂門內、考察團人員經過該處時、吹號致敬、典禮局科長劉迺蕃、在下車處迎接、即引導魚貫而入、典禮局局長唐豕、外部交際科長林蕭實、立於接待室門前、迎入室內、稍憩、參軍長呂超入啓主席、旋臨延見室就位、向外正立、外長王寵惠、文官長魏懷、參軍長呂超分立左右、典禮局長導引考察團團長及全體團員入延見室、向主席行一鞠躬禮、主席答禮、該團團長進呈國書、主席接受、轉交王外長後、與該團團長握手寒喧、旋由該團長呈送智利國大總統近照、並介紹各團員、主席接受照片、並一一與之握手、王即邀同該團人員至餐室、先由主席舉杯祝頌智利國大總統健康、考察團團長及團員、一致舉杯向主席致敬後、即隨意進用酒點、並接談一切、約半小時、主席再與該團人員一一握手、即返回辦公室、考察團人員與王外長等略談、亦告辭、王外長及文官長魏懷、參軍長呂超、送至憩室門首、典禮局長唐豕送至接待室門前、即由典禮局科長劉迺蕃送至大堂門上車處、門內衛兵仍吹號致敬、該團人員即分乘登車返回旅所、下午五時、王外長偕祕書段茂瀾赴首都飯店、回拜該團、與該團團長等略談即辭出、中宣部邵部長亦於下午五時半偕江康黎、前往回拜該團、與該團人員等約談十數分鐘、即辭去、林主席定念四晨派呂參軍長持名片回拜該團、又實長吳鼎昌於念二日晚八時在國際聯歡社歡宴該團全體團員、並邀外次陳介及實部各司長參事等作陪、至十時始盡歡而散、

中央社南京念二日電　智利商業考察一行十六人、由團長衣拉蘇立率領、念二日晨七時由滬乘車抵京、駐華智利代辦衛賈、亦隨同前來、中宣部、外交、財政、實業三部、及僑務委員會、京市府等機關代表、均到下關車站歡迎、並照料一切、該團全體下車後、與往迎人員一一握手道謝、略事寒暄、即相偕出站、分乘汽車入城、赴首都飯店休息、上午九時、該團團長衣拉蘇立、率領團員費克魯、加西亞、范林蘇拉等、由該國駐華代辦衛賈、陪同赴市府、拜謁馬市長致敬、九時半赴立法院拜會、由該院經濟委員會委員長吳尚鷹、外交委員會委員傅秉常接見、略談辭出、十時赴外交部謁王部長、十二時赴中央黨部謁中宣部邵部長、分致敬意、王外長於下午一時、在該部設宴招待、並邀各部會長官及外部高級職員作陪、到該團團長及全體團員、駐華智利代辦衛賈、邵力子、吳鼎昌、呂超、鄒琳、馬超俊、及外部次長司長等、共約六十餘人、席間觥籌交錯、互談極歡、至二時始散、

京市舉行 高普檢定試
今續舉行即結束

中央社南京二十二日電　京高等普通檢定考試、二十二日在市立一中舉行、高等分四場、普通分五場、應考人各二百十餘人、考試委員長陳劍如、監試委員首都法院檢察官吳紹昌、秦寶銘等、均蒞場分巡、二十三日續、舉行一日即結束、二十二日高等檢考、國文試題爲「君子之德風小人之德草論」、及國學常識、普通檢考國文、試題爲「力行近乎仁知恥近乎勇說」、及標古點文解釋詞性等、

陳覺生發表申辯書
對走私售地售鐵等事

中央社天津念二日電　陳覺生念一日發表書面談話、首謂走私問題、地方當局亦殊焦慮、推非北甯路之力量所能制止、亦無從負責、就事實言、路局亦極力協助、凡津總東兩站私貨到達後、均通知海關、而關員不能自盡職員、反責路局不加協助、並稱私貨來源、多在秦皇島南大寺起運、路局因在特殊情形之下、不克拒運、但秦檢關員、亦何不於起運之先、勸令納稅、繼述豐台購地事、謂當去年某方向冀察當局要求時、政委會曾令該局調查、當將調查結果呈復、即無下文、末謂、唐廠出售廢鐵事、毫無根據、近年來鐵部對禁售廢鐵、業巳三令五申、本局自應遵照辦理、決不背違背部令、擅作主張、

海外僑民代表 複選決提前辦理

本報南京念二日電　海外僑民代表初選巳辦竣、複選期決提前辦理、以便各代表返國出席時、得有充分時間、

交部調各處 話務人員到京訓練

中央社南京念二日　交通部以長途電話通話地點漸多、爲便於統一管理及合理接洽起見、特調各處話務人員到京、集中訓練、全國總額爲四十八員、由蘇電管理局主持訓練事宜、並假首都電話南分局爲訓練處、念二日舉行開學禮、由局長吳保豐主席、行禮後、由交部電政司長溫毓慶訓話、詞畢禮成、念四日正式開始訓練、

師範學校 體育教員訓練班
▲教部正積極進行籌備

中央社南京念二日電　教部本年暑期、在京平粵三處、舉辦師範學校體育教員訓練班、現正積極進行籌備、如教員聘請、學員分區支配等、巳大體決定、但尚有少數及邊遠省份、猶未報送學員到部、念二日巳電催從速保送、

財部請政院 審查加撥陝甘桂賑款
甘農銀農貸實施辦法擬定

中央社南京念二日電　陝甘桂三省災情奇重、迭經中央撥發振款、其巳經撥給者、亦以不敷分配、爲請加撥、財政部頃函行政院祕書處、轉請由院召集關係部會審查、再轉呈院會核定、俾使遵辦、

中央社蘭州念二日電　行政院爲挽救甘災、特電令農民銀行暫撥款五十萬元、貸款額數、去年秋季即商定、嗣以陝變停頓、辦理農貸、頃該行業將貸款實施辦法、會同省府擬訂、（一）暫以五十萬元爲第一期貸款、仍照去年農行與省農村合作會所商辦法推行、（二）暫擇重災區十五縣爲推行區域、（三）辦理人員、甲、省府訓練三十名、其經費先以實部補助費支用、乙、農行以十五名協助之、經費由農行支付、（四）省農村合作委會負主持責任、授權農行辦理一切、（五）第一期辦有成效、再呈請續辦第二期、又甘省賑會以本省災情嚴重、災區太廣、巳撥急賑款、不敷分配、近來各縣振旱災、情勢迫切、念二日電中央各院部懇增撥賑款、以賚普遍救濟、

中國農銀總行遷滬

本報南京念二日電　中國農民銀行、擬將總行遷滬、經財部呈政院請示、經批示總行必須設京、暫准設滬、限三年內遷京、

湘銻鎢鑛繼續保留
禁止人民設廠探採

中央社南京念二日電　實部以湘省銻鎢兩礦保留以來、其期限將於本年九月底屆滿、該部爲統制產銷並增進管理效率起見、現特訓令湘建廳、該省銻鎢兩鑛、於保留限滿後、仍應依照鑛業法第十條之規定、繼續保留、禁止人民設廠探採、

國內每日物價指數
本月二日至八日

中央社南京二十二日電　國府統計局所編五月二日至八日中國每日物價指數、茲發表如下、二日總指數一五六，三一、滬一三五，一五、漢一三〇，三三、粵一六八，六一、津一五一，三七、三日總指數一五六，三七、滬一三四，九三、漢一三〇，六一、粵一六八，六九、津一五，二一、四日總指數一五六，二九、滬一三五，〇三、漢一三〇，五三、粵一六八，三九、津一五一，二八、五日總指數一五六，二八、滬一三五，〇五、漢一三〇，二七、粵一六八，五七、津一五一，八六、六日總指數一五六，〇二、滬一三四，七八、漢一二九，五一、粵一六八，四五、津一五一，二三、七日總指數一五六，〇〇、滬一三四，七三、漢一二九，七〇、粵一六八，二二、津一五一，二三、八日總指數一五五，九八、滬一三四，八八、漢一二九，七三、粵一六八，〇一、津一五一，二三、念六年四月平均總指數一五六，一九、滬一三四，八三、漢一三〇，〇四、粵一六九，〇四、津一五一，二八、念五年四月平均總指數一三二，七八、滬一一八，三一、漢一一四，九三、粵一四四，二五、津一三二，四五、

古巴中華商會 舉行國貨展覽會
函國內外廣徵國貨樣品

中央社南京念二日電　古巴中華商會、爲提倡國貨、發展祖國工商業、謀國貨之外銷起見、特發起舉行國貨展覽大會、藉資宣傳、介紹、該會爲徵集各種國貨出品完備、期收宏效、現正分函全國各地及海外僑商、廣爲徵集國貨樣品、運往陳列展覽、一俟籌備完竣、即行開幕、

中央社廣州念二日電　粵農民銀行以各煙農値茲青黃不接、待款接濟甚殷、特再舉辦第二期煙農貸款、總數爲二百萬元、巳函各縣府、轉各該縣合作社、來省具領、

中央社廣州念二日電　中央中國交通三銀行、爲明瞭本省各縣農村情形、以期協助發展、特聯派視察員楊時祥、往各屬視察、如有需要、即將聯合舉辦農貸、

蔣作賓昨抵津

本報天津念二日電　蔣作賓偕端木愷、蕭培等念二日晚八時由濟抵津、當晚應市府歡宴、定念三日晨七時檢閱警察保安隊、並視察各機關工廠、稍留即轉平、保、察、綏、晉、豫等地、然後返京、據蔣在車上對記者談、此次北上視察、覺各地長官均一致努力邁進、印象甚好、青島建設尤佳、地方亦平靜、國大選舉各地正籌辦中、冀察當亦照辦、

吳鐵城昨召見縣長

中央社廣州念二日電　吳鐵城今日分別召見在省各縣長、垂詢縣政、對興革事項、指示甚詳、

京滇週覽團 南路隊離桂赴湘
北路亦離蓉東下

本報香港念二日電　桂林電、京滇公路週覽團南路團員、念二日晨七時離桂、經湘返京、此間黨政軍高級職員及軍隊民團學生、熱烈歡送、李宗仁、白崇禧、黃旭初、並親往環湖酒店招待處、與該團團長褚民誼等握手道別、各團員登車北去、由李白黃代表韋永成、伴送至湘桂交界之黃沙河、

中央社桂林念二日電　京滇公路週覽團南路回程團員、念二日晨離桂經湘回京、其間黨政軍高級職員、暨所屬機關代表、及軍隊、民團、學生三萬餘人、均先至北門外之烏金鋪佇候歡送、七時五十分、李宗仁、白崇禧、黃旭初、親至環湖酒店招待處、與褚團長民誼等送行、並攝影紀念、即陪同乘車至北門、沿途歡送地點、各團員下車步行、與歡送者握手道別、直至烏金鋪數里之遙、始於爆竹聲中、與李白黃等握手道別、上車北去、李白黃並派政訓處長韋永成、代表送至湘桂交界之黃沙河、計程該團念二日下午五時可抵湘省零陵、又隨週覽團同來之滇特派員楊秀峯等四人、彼等念二日亦隨週覽團離桂赴湘考察、將在湘考察後、轉粵一行、大抵六月初旬復由粵來桂、沿西江至梧邕龍各地考察公路教育經濟狀況、然後取道越南回滇、

中央社成都念二日電　週覽團北路回程團員一行二十八人、念二日上午八時由伍連德率領、乘車離蓉、劉湘暨省府各廳處長及民衆代表數百人、均往車站送行、預計當晚宿內江、念二日赴自流井考察、再折返內江、又念四日到渝、念六日即乘輪東下、該團留蓉團員衛挺生、定念三日由盧作孚陪同赴峨嵋山遊覽、並將察勘林區、

中央社成都念二日電　內江電話、週覽團北路回程團員、念二日晨八時離省、午十一時到簡陽、午餐、四時抵內江、縣長陸維周、率各機關法團代表暨各校學生數百、在內江公園熱烈歡迎、晚應各界歡宴、該團團員、除二人念三日逕赴渝外、餘念六人、念三日晨轉自流井參觀、定即晚返內、念四日晨赴渝乘輪返京、

高桂滋等 組國內軍事考察團

中央社太原二十二日電　高桂滋等師少校以上官佐五十餘人、聯合組織國內軍事考察團、由李仙洲任團長、由二十四日起在并參觀三日、即南下赴各地考察、

時人行蹤

▲李烈鈞·（本市）李烈鈞邇來舊疾復發、在蘇休養、業於二十日返滬、李氏所患係神經衰弱之症、血壓甚高、時達一百九十至二百度、而右臂更高於左臂約十度左右、李氏此來係就醫、預定在滬作兩週勾留、即赴普陀靜養、再轉廬山、

▲張嘉璈·（杭州）張嘉璈視察京贛路畢、念二日午抵杭、明後日返京、

▲林雲陔等·（濟南）二十二日早五時半林雲陔、劉紀文、陸幼剛等、乘平滬通車離濟赴泰安、即登山遊覽、

▲周炳琳·（南京）周炳琳念二日晚十時念分由平抵京、定二十四日出部視事、

▲朱家驊·（本市）朱家驊於昨晚由滬晉京云、

▲宋子良·（南京）宋子良念一日晨由滬抵京、

▲唐壹·（本市）兩廣鹽運使唐壹、昨日晨乘林肯總統輪抵滬、日內晉京、向財部報告關於粵省鹽稅事宜、

▲林偉成·（南京）中航公司新任總經理林偉成、定二十三日赴滬接事、

▲龔學遂·（南京）贛建設廳長龔學遂、念二日由京返省、

▲陳禮江等·（南京）滬影業公司念三日成立、京教界陳禮江等念二日赴滬參加、教電協會念二日推郭有守代表前往參與、

▲孟廣澎·（漢口）鄂民廳長孟廣澎、念二日晨赴武昌縣屬之金口鎮視察、午後轉赴咸甯鄂城等縣巡視、

▲張軫李默庵·（開封）張軫李默庵、由鄭於二十二日晨六時同車抵汴、

▲張任民·（成都）廣西國內考察團張任民等一行四人、二十二下午一時半、由自流井抵省、

▲陶德曼·（南京）德大使陶德曼二十二日午十二時四十八分由滬抵京、

▲孟祿·（北平）孟祿博士念二日晚七時出席中華文教基金會歡宴、念三日晨赴定縣參觀、勾留一日返平、定念六日即飛川、

▲巴索羅密·（本市）駐華英陸軍總司令巴索羅密、昨晨乘順天輪赴津、

▲譚爾伏·（本市）比代辦兼駐滬總領譚爾伏、下月例假返國、定日內入京、向我外交當局辭行、

史丹法尼由漢赴湘

中央社漢口念二日電　史丹法尼、蔣百里念二日晚八時半、搭粵漢車赴湘、預定留湘兩日轉粵、蔣談史到漢後、巳與鄂財長賈士毅、湘財長尹任先會晤、並與銀界實業界鉅子交換意見、覺此間財政情形甚好、史念二日並參觀漢陽兵工廠及各紗廠、觀感亦佳、又尹任先會晤史後巳晉京、

冀察平津所得稅
呈准自四月一日一律開徵

中央社天津念二日電　財部所得稅處冀察辦事處委員楊天受談、冀察平津各類所得稅、均呈准自四月一日一律開徵、第一類營利事業、各公司商號自動申報者頗多、租界商號爲數亦不少、本處調查亦達三萬餘單位、限期至六月十五日截止、必可辦理竣事、第二類薪給報酬所得、公務員之扣繳自無問題、其他如律師醫師會計師等自由職業者、申報者亦頗踴躍、亦以居住租界者爲最多、關於第三類證券存款所得、各地銀行錢莊早巳照章扣繳報解、惟平津張保以外各縣情形略有參差、現巳派員分赴內地指示辦理、所得稅爲最合理最公允者、一經施行、全國一致、絕不能視津市爲例外、

津昨舉行集團結婚

中央社天津念二日電　津市府舉辦之首屆集團結婚、於念二日午後二時在甯園大禮堂舉行、參加者共十四對、由市府祕書長馬彥翀、代表張自忠證婚、參觀者達數千人、極一時之盛云、

鐵部令 各路改訂貨運時間

本報南京念二日電　鐵部對各路貨運、經調查、往往在站停滯、最多竟達四十小時、影響業務、念二日通令各路、從速改訂貨運時間、以期便捷、

陝北安綏公路築竣

中央社西安二十二日電　陝北安綏公路、業經兵工築竣、建廳頃奉省府令飭特派技正郭顯欽、前往驗收、管理通車、

糧食運銷局派員 調查浙贛食糧情形

中央社南京念二日電　糧食運銷局、頃派高錫慶、武茂權等、分赴浙贛等省、調查食糧情形、并呈由財部咨請浙贛兩省府、隨時予以協助、

浙各縣收支總數

中央社杭州念二日電　浙念六年度七十五縣、收支總數爲一千九百八十二萬七千七百元、較上年度增三百卅一萬四千四百餘元、其中除列增省撥行政經費一百六十一萬六千一百餘元外、實際僅增一百六十九萬八千二百餘元、省府現巳核定公布念六年度省概算、日內亦可完成、

鎮臨時商場昨開幕

中央社鎮江念二日電　蘇建廳爲繁榮省會業務、修整市容起見、爰將鎮商業中心區之舊西門大街、拆屋拓寬西大路、現巳拆淨、開始建築、惟兩旁商店無法營業、當局爲救濟起見、特委託江蘇銀行於江邊搭蓋臨時商場一所、建築精巧、設備完善、念二日舉行開幕禮、由蘇行總行副經理沈寬夫主席致開幕詞、建廳長沈百先、商會長陸小波等致詞畢、由朱輒哉經理答詞後、沈廳長女公子華榮剪彩、禮成參觀全場一週散會、

皖地銀發行輔幣券

中央社蕪湖念二日電　皖地方銀行發行一二五角三種輔幣券二百五十萬元、巳由財部代印工竣、定下月一日發行、巳將全部準備金繳交中央銀行保管、頃巳檢同樣本、呈報財部及省府備查、此券發行後、將與各省銀行輔幣券交換流通、

陝經建會工作擬定

中央社西安念二日電　陝國民經濟建設分會工作大綱草案、巳擬定、下週由各組人員聯席會議、作初步決定、草案內分全省國民經濟建設總計劃、各部門之建設計劃、各縣支會工作計劃、及發展特產計劃等、並調查本省荒山荒地農村生產、及鑛產運銷、擬於六月初召開專門委員會議討論、分別實施、

克里拜 有陞任駐奧大使說

中央社維也納念二日路透電　德國駐奧大使巴本現巳辭職、聞前駐上海德總領事克里拜有升任駐奧大使之說、克氏爲希特勒最忠實友人之一、係國社黨老黨員、故其出任駐奧大使、將使國社黨在德國對奧外交前途上大增勢力、至於巴本辭職之最近原因、爲奧國警察搜查維也納非法國社會機關一事、據警察聲稱、彼等搜查大宗紙料牽涉德人謀不利於奧國事、

粵東江暴風雨
河水暴漲數尺 公路多被冲毀

中央社汕頭念二日電　東江地方連日狂風暴雨、河水暴漲數尺、惠陽海豐公路交通、矮陂塌木機、爲潦水冲毀崩塌、現省道第一幹線交通巳暫行停駛、路基亦多被冲壞、東路行車管理處、派出大隊工程人員、前往該線、分別修理、限期修竣、以利交通、

台灣華僑 籌組振興實業公司
推陳凌宇謁閩當局商洽

中央社福州念二日電　台灣華僑組振興實業股份有限公司、投資閩省諸經濟建設、資本暫定十萬元、分五千股、籌備處設台北基隆中華會館內、並推陳凌宇、念七日乘輪渡廈轉往各縣考察、並來省謁當局商洽、

陝寶鷄鬥鷄台附近 發現仰韶期灰坑

中央社西安念二日電　陝考古會最近在寶鷄鬥鷄台附近發現仰韶期（在新石器時代年期）灰坑數處、在坑內掘出陶器陶片甚大、嘗色至爲簡素、帶有白色彩紋、當爲仰韶前期之物、足證鬥鷄台自新石器時期以來至仰韶以後、直至魏漢期、灰坑、至爲明確、按仰韶歷有人住、數年前在豫、曾有發現、今鬥鷄台續有發現、於考古學上、爲有研究價値之材料

翁之龍任哥德大學 中國學會幹事

中央社佛蘭克府念二日海通電　同濟大學校長翁之龍、對佛郎克孚哥德大學之中國學會頗多貢獻、而于促進中德關係卓著勳勞、頃特聘任爲該校中國學會幹事、貝雲德頒事於此間舉行開會時、贈給翁君受職狀一紙、翁君答詞、首對該學會主席波許表示感激、並謂使彼最爲滿意之事業、因莫爲繼續從事促進中德邦交之工作、因如是始可以賚其素抱云、

劉匪桂堂 企圖進擾延慶
在打虎山設辦事處 似擬佔據南口天險

（萬全通訊）據多倫來人談、著匪首劉桂堂、現確在熱河境內之大閣鎮、聲言係督飭所部匪衆、由豐甯及冀東戰區、入察北集中、並將其原定集中地點、南壞塹改爲大青滿、且巳派人在打虎山設有辦事處、現在巳竟到達者約二三百人、至劉匪桂堂之徘徊熱西、實係受有某方指示、別具野心、本月十七日及十八日兩次進擾延慶縣（在察境）屬東北之劉斌堡、並有傳言將襲舊縣城之說、其目的係在入延慶、擬佔據南口天險、蓋舊縣城距延慶東北四十餘華里、與永甯堡、劉斌堡、羅列成一銳三角形、有拱衛延慶之勢、而劉斌堡適居其尖、故劉匪迭次進擾、實別有企圖、未可忽視、聞當地駐軍、巳加防備、諒無他虞、

僞組織又商討西進

再關於僞組織近況、本月十七日德王李守信兩逆、在嘉卜寺召集、歷叛逆、共同開會、商討西進問題一般四小時之久始散、徵聞其對西犯事、將決採積極行動、十八日十九日、亦會迭次開會、包悅卿吳鶴齡以及蒙籍諸逆、刻均雲集於嘉卜寺、觀其行色、似較從前略還緊張、惟卓逆世海現仍在張北僞察盟公署內、尙未見有何若何行動、又察北各縣、所收入之俱樂捐、現又增加徵收、即以其收入內提出一部舉辦農村貸款、現在各縣均巳開始放款、其放出之款、悉爲一僞滿一中央銀行之鈔票、一方實行經濟侵略、一方榨取人民脂膏、一般貧若同胞、處其壓迫束縛之下、飲鴆止禍者、頗有人在云、

牙痛速愈　謝謝紐祿豐

由于服用紐祿豐

適用　今日請即在尊處藥房購備此神效止痛片每瓶法幣二角或向上海江西路四五一號韋廉士醫生藥局購買每次購滿五瓶者法幣一元郵力不取不滿五瓶者每瓶二角郵力另加
注意—爲便利公衆起見紐祿豐現增袋裝一種每袋二片售法幣一角

河北正定趙莊鎮西街汪琦珍君來書云「鄙人久患牙痛歷試各藥無效後由友人李君百川勸服紐祿豐試服不久痛即停止謹陳草函用鳴謝悃」
紐祿豐爲著名韋廉士醫生藥局之科學止痛藥凡頭痛牙痛耳痛瘋濕痛腰肌痛腎尻痛系痛經痛以及割傷灼傷燙傷創傷種種因傷疼痛均效並善退熱散寒治流行性感冒其藥料純淨精美絲毫不含任何麻醉品或其他有損成分老少男女一例

日首相謀保持政權 進行組法西斯黨

要求建川與小林爲倡導 兩氏提具體改變選舉法

中央社東京念二日電　昭和會宣布自動解散後、林首相則作第一步行動．公開組織法西斯黨．以擁護政府．林首相今日邀建川美次與小林省三郎兩氏、至官邸密談半小時、按兩氏一般目爲右翼國家主義運動之領袖、據聞在議話中、林首相表示將堅決遵照既定路線前進、而繼續保持政權、俾實施各項改革政策、並要求兩氏倡導組織新政黨以擁護政府、建川小林兩氏於囘答中注重下列四點．（一）無論既成政黨倒閣運動之壓力如何強大、現閣不應暴露自身弱點而辭職、（二）新政黨必須爲全國家之政黨、而彼之組織須與實行改變選舉法平行推進、（三）俟新政黨獲得優勢時、政府應毫不遲疑依照需要解散議會、雖至十數次亦所不惜、（四）兩氏願供獻本身進行組織如此之新政黨、但政府應在財政與政治便利上供給最大之協助、聞兩氏並提議具體改變選舉法．着重以下二點、澈底進行官營選舉以及改變現行普選制爲貴族選舉制云．

中央社東京念二日路透電　據今日日日新聞載稱、唯一閣員黨昭和會之解散、將予新黨運動以發展之機會、惟政友會與民政黨均視昭和會之解散爲林內閣傾覆之先聲云．又據報載消息、貴族院主張政府辭職．

西國民軍領袖 向義相乞援

無滿意結果即辭職 西政府再拒絕議和

中央社倫敦念二日哈瓦斯電　每日民聲報駐英屬直布羅陀港訪員宣稱、西班牙國民軍總司令弗朗哥將軍茲因處境艱難、已向義相墨索里尼發出迫切要求、謂非獲有滿意結果、即當辭職而去、西國烟草大王馬區羅馬之行、即與此事有關、據聞國民軍方面死傷甚衆、軍械損失亦多、弗朗哥部下各將官、又與義德兩國人員加洛斯派、保王黨、暨西班牙長槍會發生齟齬、無時或已、南部馬拉加港雖在國民軍掌握中、但因政府軍竟日轟擊、並加以夜襲、茲已岌岌可危云、

中央社瓦倫西亞念一日路透電　內閣今日開會後發表文告、重行聲明非將叛衆完全擊潰、決不能議和、

中央社倫敦念一日哈瓦斯電　關於英國政府所提西班牙內戰當事雙方成立停戰協定及外國志願兵自西國撤退之建議、負責方面頃宣稱、義大利與德國將提出復文、內容表示西班牙國民軍現正採取攻勢、一旦成立停戰協定、將使共和政府在軍略上獲得便利、實不啻干涉兩國內戰、以有利於共和政府、因此兩國不能加以贊同、關於撤退志願兵問題、義德兩國大約將主張逐漸撤退、有如倫敦調整委員會所屬小組委員會所當建議者云、

德飛行家被判死刑 德對西嚴重警告

如竟實行定將報復

中央社柏林念二日路透電　德國現已嚴重警告比爾波當局、勿槍斃人民法庭判定死刑之德飛行家二人、德官場某發言人稱、巴斯克總統阿基爾博士如果有此舉、則直發狂耳、蓋死刑如竟執行、則德國其他飛行家定將有以報復之云、則國民軍司令拉諾從塞爾維爾發出廣播無線電、聲稱、今日如德飛行家果遭槍斃、則國民軍所拘獲之政府方面飛行家、定將受同樣待遇云、

西國民軍猛轟馬德里

城心受創最重

中央社馬德里念二日路透電　首都一週來比較安靜、今日受念四小時幾無間斷猛烈砲火之轟擊、死者約百人、居民夜中幾無一能安枕、電車均停駛、地底車站滿集勞工、若輩皆爲覓取安全途徑、以達其工作處者、某廈曾中彈七次、城心受創最重、

義匈當局會談後 決繼續現行政策

兩國觀點完全相同

國民海通社羅馬念二日電　義大利國王聘問匈牙利、義外長齊亞諾伯爵與匈總理達拉尼及外長加尼亞進行談判、此間頃發表宣報、宣稱歐洲各種現行問題、尤其著重中歐政治經濟問題、均已儘量討論、渠等之觀點完全相同、渠等將繼續現行政策、不加任何修改云、

法比談話結束 意見頗一致

羅挪兩國王儲抵比

中央社比京白魯塞爾念一日哈瓦電　法國外交部長台爾博斯本日午後三時與齊蘭總理暨外交部長斯巴克舉行最後一次談話、事後發表公報、內稱台爾博斯曾與比國當局、就有關雙方各項問題、尤其是未來西歐公約與英法兩國政府委託齊蘭總理所進行之調查工作、（指對於解除國際貿易障礙之可能性進行調查而言）加以討論、經過情形至爲歡洽、並足證明兩國所抱見解完全一致云、台爾博斯已於晚間八時啓程遄返巴黎、

中央社白魯塞爾念一日哈瓦斯電　羅馬尼亞王儲米查爾親王最近代表羅國參加英王加冕典禮、本日午後六時自倫敦抵此、訪問比國王室、此外挪威王儲奧拉夫親王亦於午後七時自倫敦飛抵此間、

英帝國會議全體會議 討論歐洲暨遠東局勢

俟艾登由日內瓦返國後再續談 下週將專事研究各項經濟問題

中央社倫敦念二日哈瓦斯電　不列顛帝國會議於上午十一時舉行第四次全體會議、由財相張伯倫主席、據開會後發表之公報、討論事項先後分爲兩部分、第一部份係繼續昨日會議中之辯論、由各自治領總理就歐洲局勢分別陳述其觀點、至第二部份則係討論遠東局勢、但本日會議首先發端加以說明、而由艾登外相、艾登即須啓程前往日內瓦出席國聯會行政院及大會、故須俟艾登自日內瓦返國之後、方可就遠東局勢繼續討論云、據半官方面宣稱、會議歷時不過一小時半、其中討論歐洲局勢僅歷三刻鐘、討論遠東局勢不過三刻鐘、艾登演說時曾就澳洲聯邦總理萊恩斯所提議訂結太平洋各國互不侵犯公約之一事、有所論列、又據消息靈通人士所稱、艾登赴日內瓦之時期內、帝國會議將專事研究各項經濟問題、初步談判、則爲英國與各自治領關於貿易問題、重要者當由英國提出報告、英美兩國訂結貿易協定之結果、各自治領對於此項結果、不至堅決反對、英美兩國倘能訂結貿易協定、於世界經濟之復興、自有裨益、各自治領原料品生產日見增加、而恐慌失其市場、然英美兩國之所深知、各自治領所屬之市場、亦可使原料品得充分之銷售、各自治領不至因此而受其損失云、

中央社倫敦念二日哈瓦斯電　昨日午後不列顛帝國會議各代表團首席代表舉行非公開會議、將下列各項問題提付討論、（一）會議應否就經濟觀點、對於各法西斯國家之外交政策、加以考慮、（二）對於歐洲西部局勢、應否採取溫和之態度、至於帝國會議本日舉行全體會議時、英外相艾登當就西班牙意大利、外交政策、中歐形勢、加以說明、推行此外交政策、於經濟上某種問題、各自治領能否同意、皆望歐洲市場、以爲帝國各部份之銷場、開發原料、以在經濟上欲求安定、上謀發展、因而英國當以「經濟外交」爲重云、

蘇聯召回駐歐武官

傳因復發生間諜案

國民海通社倫敦念二日電　每日

印度發生宗教衝突

死傷共九十五人

中央社新德里念一日路透電　印度羅克諾及希卡不爾二地發生暴動、死傷共九十五人、在羅克諾地方有宗派不同之桑尼人與希亞人發生激烈之衝突、受傷者九十人、死二人、後經警隊彈壓、始恢復治安、共逮捕四十八人、並宣布夜間戒嚴令、在希卡不爾地方、据云有不知姓名之人闖入某回教寺、燬蘭經、雙方發生衝突、死印度人一人、傷其他二印人、並据拉霍爾消息、哈爾波拉鐵道工場有千餘人罷工、其原因亦屬宗教性質、緣工人要求於穆哈默德誕辰放假、當局批准、工人罷工後盤踞廠內、後由警隊加以驅逐、惟未釀成大禍、

挪威外交部長谷德本日午後四時自荷蘭海牙城抵此、將在此間作四日勾留、然後前往日內瓦、出席國聯大會臨時會議、渠當於明日訪問外交部長斯巴克、並將覲見國王利奧波德三世、然後訪謁國務總理齊蘭、與消息靈通方面頃宣稱、奧斯陸公約各簽字國（比利時、盧森堡、荷蘭、挪威、瑞典、丹麥六國）代表將於本月念四日在海牙舉行會議、挪威外長谷德此來、即係與比國當局預作準備云、

美積極推行 泛美和平政策

中央社華盛頓念一日路透電　美國國務院今日頒布命令、合併國務院拉丁美洲事務司與美洲共和國事務司、將一切拉丁美洲事務、統歸此局辦理、國務卿赫爾稱、此次合併、爲「美洲各國局」、合併之目的、在便利泛美和平政策之施行云、

蘇聯航空探險隊 完成北極飛行

擬留駐浮冰一年

中央社莫斯科念一日路透電　蘇聯航空探險隊已告成功、北極飛行隊長施密脫今日由距北極二十哩半之地點、發出簡短之無線電稱、渠與隊員已安然降落魯特爾夫島、經線西面距北極念公里之浮冰上、

中央社莫斯科念一日路透電　蘇聯航空探險隊此次北極飛行成功之後、莫斯科查此次之直飛北極航線計劃、係蘇聯第三屆五年計劃中之一步、亦爲偉大之策略、而此次飛行、爲歷史上超越北極之第三次、教授及其屬員已涉險北極、探險隊員四人將在浮冰上居留一年、從事科學研究、

京滇週覽記（續）

中央社記者 律鴻起

安順在明初時、安陸侯吳復、鎮遠侯顧成、及都指揮張羲等、駐節於此、其全部之兵、以半數屯兵於安順、建設基礎較早、城外每十里建一堡、而相分駐、周圍五十里、每屯相距星布、犬相聞、開建哨、一羅一塘、衛雞犬相聞、然後東達長沙、西至雲南、人民受室、爲永久屯田、安順地勢高爽、爲豐裕之區、故明時常以此爲要地、控制南北、……

▲安南　念七日晨、週覽團離安順向安南進行、安順安南一帶、已爲黔之邊陲、山嶺重疊、農田亦不多、……

……此橋今仍堅固如常、此橋遠望如蜀棧道、大家細觀後、非但不再感驚懼、且有駐觀不捨之概、橋一端壁上有「盤江鐵索橋」五字、爲曾養甫先生撰書、橋之終端、有石像一、據謂爲朱家驊先生遺像、此橋實滇黔間一交通孔道也、

下午五時許、車盤過萬重山嶺、一曲一折、始安抵二千公尺山巔、即爲安南縣、……

……念八日下午離開了黔西、週覽團對於黔西之貧苦、皆深具憐憫同情、記者爲此又與黔省某代表詳談貧苦原因、承告貴州之所以如此貧瘠者、主要原因在過去軍閥橫行、割據政治、貪污暴虐、使人民不能安居樂業、礦業既不謀開採、而農村日益凋敝、文化又形成最大的落伍、一切的一切、均滯留在封建式部落的階段裏、迨中央改組貴州省政府以後、對各項政務、切實加以整飭、一切始有欣欣向榮之象、但貴州在實藏未開發以前、財政收入不敷分配、是一個貧瘠之區、近年政治之推進、全賴中央協助、否則以貴州本身之財力、而人民已羅掘俱窮、欲推行全省政務、恐早已竭蹶不堪、而無以爲繼云云、言下不已唏噓、

各地通訊

鎮江

▲肅清省會乞丐　江蘇省會救濟院院長李雲廳、近對各所手工藝品積極改善、並就原有範圍、從事擴充、茲以時屆夏令、爲應社會人士之需要、所有出品、均著重於竹籐器之用品、同時並將法院及縣府移送該院感化之人犯、改移殘廢養老所、以便工作之平均發展、乞丐收容所人員、擬計劃從事墾殖、現擇定省會附近荒地數處、已呈請民廳核示、中、爲謀肅清省會乞丐起見、特分飭乞丐巡邏隊、於城內外搜捕、並囑省會各商號住戶遇有乞丐可隨時指捕、

▲毒犯執行槍決　鎮江警備司令部、前據省會公安局獲解販賣毒品犯李懷等、經該部嚴訊明確、依法判決死刑、呈軍委會核准、當於念一日下午四時、由會主任潘押所長金主任等蒞庭、驗明正身、綁赴北郊刑場、執行槍決、二十六年嚴懲毒犯、此尚爲省會之第一次云云、

新生活運動標語

（一）實行新生活，以身作則。
（二）實行新生活，要實事求是。
（三）紀念新運，要服從領袖。
（四）實行新生活，就是轉移社會不良風氣。
（五）新生活運動，就是要求生活合理化。
（六）新生活運動，就是民族復興的元素。
（七）禮義廉恥，表現在衣食住行，就是新生活。
（八）「二一九」是中華民族新生活革命的紀念日。
（九）一切生活能合乎禮義廉恥，才配做現代的國民。
（十）一切日常生活的行動，要合乎「整齊」「清潔」「簡單」「樸素」「迅速」「確定」的要則。

▲改進農林事業　蘇省府以本省農田佔全省面積六分之五四、而物產土地氣候等、無不適宜於農事、特督促建廳對於農林事業之改進、逐步推進、建廳自奉令後、當照預定計劃進行、計分水利、植林、墾殖、合作等項、成效頗著、

▲保護公路築物　蘇省府以各縣公路路基、兩旁取土灌溉、及路坡沿線鄉民任意墳塞種植、不特妨礙排水、損及路基、且顯係侵佔公地、有違法紀、再公路橋樑螺絲標誌等、常被無知愚民損壞、危害交通、關係國防、影響尤大、昨特通令各縣長、飭知區鄉鎮保甲長、對所有公路一切建築物、須切實負責保護、並佈告鄉民嚴禁毀壞、以重路政云云、

泰縣

▲農婦產生怪胎　八區中楹橋河南、鄉農李三之妻、懷孕足月、十七日晨忽告分娩、詎產一怪胎、二頭、四手、四足、李夫婦不勝駭怪、旋將其遣送育嬰堂、一時轟動全鎮男女、蜂擁往觀、育嬰所大門、幾爲損毀、該堂恐生事端、當將該孩轉送如皋縣救濟院留養、據聞該孩現尚存活、舉動尤甚活潑云、

▲緝獲盜匪三名　泰縣警察局偵緝組長王玉生、日前在第三區許垛鄉、緝獲匪犯高學功、秦士元、曹忠義三名、解縣後、經訊明該匪等實有結夥行劫情事、十九日特令政警崔煜、將該三犯提出、連同搜獲之長短刀三把、國幣八元四角、及贓物等、一併解送鎮江警備司令部發落、

南通

▲編造地價稅冊　本縣地價稅冊、自成立以來、辦理各區土地登記次第竣事、茲悉該局已飭屬開始編造地價稅冊、預計七月內編竣、由田賦征收員按照地價稅冊造串征收田賦、革除曩昔有田無糧、有糧無田之積弊、

▲城廟尼庵被劫　本縣城內洗馬池白家庵主持靜源、年逾古稀、尼徒洪亮洪明共三人、因該廟香火不旺、故毫無餘蓄、今晨（二十一日）二時許、忽來盜匪四人、均身着短服、足登皮鞋、撬門入庵、即闖入洪亮臥室、以粗紮緊綁雙手、並以棉被掩口、逼問藏銀之所、該尼因庵內本無餘蓄、置之未答、匪等即欲加以殘害、幸洪明聞聲奔逃鄰居李姓家呼救、匪聞聲即由大門而逃、該庵未有損失、匪去遺下粗紮一束、洪亮兩頰被傷甚重、刻正報請警局嚴緝、

常熟

▲鄉支局長潛逃　支塘鎮三等郵政支局、直屬蘇州總局管轄、局長蘇人時芳晨、近因公餘之暇、常與地方人士賭博、輸贏數百元之巨、又向上海交易所投資投機事業失敗、虧蝕數千元、頃突携眷逃亡、蘇局得訊、已派稽查兩人下鄉調查、並即通緝云、

崇明

▲水警赴嵊護漁　崇明嵊泗列島及東沙洋面、本年初期黃花漁汛、因天氣失常、產量不佳、二期漁汛、產量特佳、漁民獲利頗豐、茲悉駐通水警第三區部沈督察長又率海鷹等艦、駛往嵊泗列島洋面護漁、

▲富安紗廠怠工　崇明堡鎮富安紗廠、於十三日晨全體工友要求廠方增加工資、未得要領、旋即怠工、下午廠方王鏡寒返崇、當向工人宣佈對於增加工資、容廠方考慮後酌加、仍無結果、至十四日仍然怠工、廠方派李雪門來城向黨政雙方報告、並請迅予派員調處、縣黨部派沈常務委員、縣政府派謝秘書、於下午五時許、會同乘坐專車駛往、經沈常委謝秘書召集工人訓話後、復經沈常委剴切勸告、由黨政雙方決定先決辦法兩項、（一）先行復工、（二）再行依法調解、全體工人表示服從、當晚十一時半全體復工、

嘉興

▲殺人移屍判決　嘉興餘賢丁家橋羅老三、因工人吳阿喜與其妻發生曖昧、心中懷恨、於去年七月二十九日在家指吳爲竊賊、捉住毆打、左脚骨折斷、肋部受重傷、旋又由吳瑞昌等將阿喜毆傷命門致死、由孫金木、孫阿賢、搬運屍體、裝入棺內、用船運至嘉興東門第十四保第六甲紅橋頭荒坟內棄置、事機漏洩、開棺驗屍、經檢察官偵查終結、依共同殺人及遺棄屍體等罪提起公訴、送經刑庭審理、辯論終結、於昨（念一）日下午四時宣判、吳瑞昌、羅老三各判處徒刑十五年、沈士林孫阿賢周長根均無罪云、

桐鄉

▲兒童健康比賽　桐鄉縣兒童健康比賽、於昨（念一）在南司中山公園紀念廳舉行、到比賽兒童九十二名、均白胖可愛、各機關派代表出席評判、舉行儀式後、由張縣長報告兒童比賽意義、繼即檢驗體格、結果甲組第一名爲尹鐵身、乙組第一名朱洛兒、由縣長親自給獎、並向兒童家長訓話、以愛護子女及管理方法、最後攝影、以留紀念云、

小言

慈惠與平房

（銘）

自工部局有強迫拆除棚戶的動機，窮人居住問題，曾發生絕大恐慌，補救的辦法，祇有向建築平房方面着想，但是因爲棚戶衆多，欲求普遍的建築，則經費，籌措，也是極大的困難，工部局果然無暇顧及，社會同情呼籲，也不能得到有效辦法，這一件嚴重問題，遂等閑的僵持過去。現在第一特區各路棚戶擬籌組棚戶建房儲蓄會，由棚戶自動儲蓄款項，建築平房，以解決居住問題，似乎是自力以自善其後的辦法。但以棚戶的生活，儲蓄已感困難，強迫既不可能，自動決難辦到，局部支配亦不易，整個謀解決更難，況工部局限期迫切，事亦緩不濟急，我以爲平房的建築，不妨以最低的成本，求取廉惠的租價，借重慈善性質的力量，普濟窮人生活，本市慈善機關如能計議到這一層，或許比較來得容易些。

教育與體育

國際運會昨展幕
冷培根鐵餅更新會紀
入選四人同破大會紀錄堪稱佳作
單位總分中華雄踞首席女子亦然
今日繼續舉行障礙跑九時發號布

第六屆國際田徑運動大會、業於昨日下午於麥令斯罷樂聲中展開、參加單位、男子錦標組計八、女子表演組計四、惟觀衆寥寥無幾、東西兩大看台、倍形悽涼、昨日全部項目、計共十四、男子決賽原僅三項、後將中欄改預爲決、遂成四數、女子組二、餘均爲預賽或複賽、各單位積分形勢、男女兩組、中華均雄踞首席、各項收穫、僅鐵餅一項最稱豐富、除冠軍冷培根更新大會紀錄外、其他入選之三人、亦同破大會紀錄、廖金海之中欄、亦極接近、今日繼續舉行、全部項目十六、均屬決賽、茲分誌如下、

▼昨日總分

▲男子組

中國	念六分
美國	十一分
俄國	四分
日本	三分

▲女子組

中國	十四分
俄國	五分
葡萄牙	二分

▼今日秩序

(一)百公尺決賽	二時三十分
(二)跳高	二時三十分
(三)鉛球	二時三十分
(四)百公尺決賽(女子)	二時四十分
(五)八百公尺決賽	二時五十分
(六)高欄決賽	三時正
(七)八十公尺低欄(女子)	三時十分
(八)四百公尺決賽	三時二十分
(九)五千公尺	三時三十分
(十)標槍	三時三十分
(十一)撐竿跳高	三時四十分
(十二)二百公尺決賽	四時正
(十三)標槍(女子)	四時正
(十四)千公尺障礙賽跑	四時二十分
(十五)三級跳遠	四時十分
(十六)千六百公尺接力	四時四十分

今日最富興趣之項目、當爲一千公尺障礙賽跑表演、參加者計共七十二人、我中華選手號布、因昨日未及頒發、定今日上午八時至九時間向孫志猷君領取、地點在虹口公園、過時不候、惟今日參加該項之賽、須一律穿橡皮底鞋、不准穿釘鞋云、

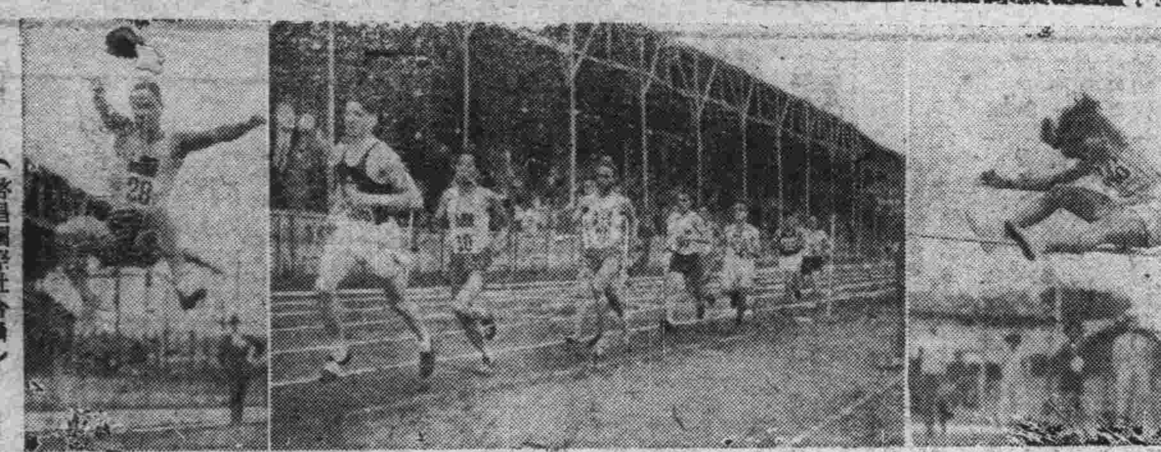

上海第六屆國際運動會、男子組一千五百公尺決賽中途圖中最先一人爲第一名美國隊芬克第二名爲吳文林、其(左)爲男子跳遠第一名中華朱年祥之姿勢、其(右)爲女子跳高第一名[illegible]之姿勢、（啓昌國際社合攝）

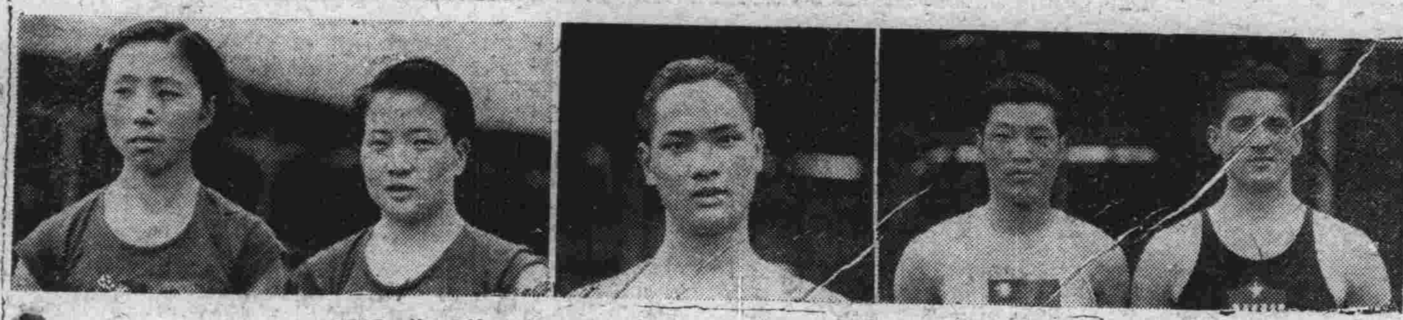

（自右而左）男子組鐵餅第二名美國芬克第一名中華冷培根、男子組跳遠第一名中華朱年祥、女子組跳遠第一名牛耳第二名仲平眞、（均中華）（國際社啓昌合攝）

▼跑道一瞥

四百公尺中欄、改預爲決、參加者計共六人、廖金海與美之漢斐爾、中途力拼甚烈、轉至直線時、漢倘領先尺許、廖最後衝刺甚佳、以一碼許首破白線、成績六十秒四、距陶英傑於一九三一年保持之六十秒正大會紀錄極近、但較程金冠保持之五八秒三全國紀錄、相差倘達兩秒另、

千五百公尺決賽、參加者計十四人、出發後、美將芳克即搶裏圈、首即領先約十碼、吳文林緊釘在後、淩學文及印人高柏人、管友文各距約一尺順次而前、再後十餘公尺、則爲日之村岡、及俄之亞的歇甫、英之亞司脫萊、美之杜爾居殿、三圈過後、次序未改、僅與美芳克之距離愈短、追至鈴聲響後、印人高柏脚步愈見銳急、惟管友文與淩學文則實力充沛、相繼超越、經最後彎道時、吳文林似見力乏、芳克則餘勇可賈、迫迄直道、吳力衝、惜因相距過遠、致終點後芳約二碼、列第二、管友文力迫學文、又後半碼列第三、淩得第四、與管距離亦僅半碼、高柏生亦屬可見、雖以第五名落選、但後淩亦不過半碼、後之杜爾、則距第一人竟達大半圈之多、最芳克成績爲四分念一秒正、雖較大會紀錄足兩秒、但與買連仁之全國紀錄較、則小巫見大巫矣、

▼沙場巡禮

▲男子組

跳遠 共十五人下場角逐、中華之朱年祥、張中如、在國際春運會中、曾包辦冠亞軍、昨賽竟出人意外、張中如因隔日參加其他比賽、致體力不支、成績退步多多、雖在第三次及決賽中末次跳、均在六公尺六七十、惜皆出線取消、朱年祥雖仍保持其冠軍地位、但成績較前退步、僅得六公尺四六五、且尚係第四次跳所造成、日本大久保以六公尺卅八超出張中如、係在第五次所跳、第四之俄國佛勞歆谷成績六公尺卅二、與張中如僅些微之差、

鐵餅 計十一人競爭、中華之冷培根、國之芳克亦虎視眈眈、威脅冷培根、素以三鐵著稱之俄國客臣、昨賽每擲亦必在三十六公尺以上、成績亦不弱、亦有三六公尺以上、賴才夫亦係個中老手、冷培根之三十九公尺念六則係第四次所擲、芳克三十九公尺四八係第三次所造成、客臣以三十公尺佔先、賴才夫競爭甚盛、結果客臣以三十六公尺九五、中華陳永安以三十四公尺九四落選、入選四人均破念二年俄國密洛諸夫所保持之三十五公尺四二、爲昨賽大會最美滿之收穫、

▲女子組

跳遠 四人下場逐鹿、有冠軍希望之中華焦玉蓮、因連跳三次越線、故未能參加決賽、結果僅由牛耳、仲平眞及H柯拉沙爭奪冠軍、牛耳、仲平眞每跳終在四公尺以上、莊第四次跳中、造成四公尺四〇成績、奠定冠軍地位、亞軍仲平眞成績爲四公尺念二、係第五次所跳、第三H柯拉沙成績爲三公尺八一、

跳高 亦僅四人出場競爭、中華最近打破過全國紀錄之王桂卿、因病未下場、致成績平平、由一公尺一八起跳、四人俱躍過升至一公尺念二、周秀芹三跳未過、而讓第四、繼續再加一公尺三十、牛耳亦力不逮下野、得季軍、此時爲泡司凱脫與戎淑眞爭奪第一、結果泡捷足先登、於末次中躍過、二人成績同爲一公尺三〇、

▼決賽成績

▲男子組

項目	第一	第二	第三	第四	成績
中欄	廖金海(中)	漢斐爾(美)	李顧三(中)	鍾恩靈(中)	六十秒四
千五公尺	芳克(美)	吳文林(中)	管友文(中)	凌學文(中)	四分念一秒正
鐵餅	冷培根(中)	芳克(美)	客臣(日)	賴才夫(俄)	卅九公尺四八
跳遠	朱年祥(中)	大久保(日)	張中如(中)	伏洛頓谷(俄)	六公尺四六五

▲女子組

項目	第一	第二	第三	第四	成績
跳遠	牛耳(中)	仲平眞(中)	H柯拉沙(葡)	周秀芹(中)	四公尺四〇
跳高	拋司凱脫(俄)	戎淑眞(中)	牛耳(中)		一公尺三〇

▼預賽成績

▲男子組

項目	組別	第一	第二	第三	成績
百公尺	第一組	朱廣智(中)	喬佛列洛夫(俄)	J芳雪卡(葡)	十一秒五
	第二組	劉永森(中)	雪尼傾谷(俄)	A芳雪卡(葡)	十一秒五
	第三組	蘭斯德(美)	童遇春(中)	傑洛金(俄)	十一秒三
	第四組	亨尼(德)	白來克李奇(英)	海塞爾(猶)	十一秒五
二百公尺	第一組	J芳雪卡(葡)	朱廣智(中)	法朋(英)	念四秒二
	第二組	蘭斯德(美)	A芳雪卡(葡)	戴淑國(中)	念三秒八
	第三組	雪尼傾谷(俄)	威局謠(美)	劉嘉猷(中)	念四秒四
	第四組	W華特(英)	喬佛列洛夫(俄)	凱雷(美)	念四秒一
四百公尺	第一組	戴淑國(中)	尼谷諾夫(俄)	洛克(美)	五四秒六
	第二組	洪宗華(中)	宮川(日)	吉勃孟(猶)	五五秒四
	第三組	芳克(美)	林鴻坦(中)	凱洛爾(英)	五四秒四
	第四組	密勒諾夫(俄)	吉福特(俄)	柯恩(猶)	五八秒二
高欄	第一組	李星祿(中)	溫共堯(中)	蕭脫維區(猶)	十八秒二
	第二組	漢斐爾(美)	徐敬毅(中)	李猛司(美)	十七秒四

▲女子組

項目	組別	第一	第二	第三	成績
百公尺	第一組	吉勃列爾(猶)	牛耳(中)	拋斯凱脫(俄)	十三秒七
	第二組	仲平眞(中)	馬霞華(中)	維克太(葡)	十四秒正

▼複賽成績

▲男子組

項目	組別	第一	第二	第三	成績
百公尺	第一組	蘭斯德(美)	朱廣智(中)	劉永森(中)	十一秒一
	第二組	童遇春(中)	J芳雪卡(葡)	番朋(英)	十一秒六
二百公尺	第一組	蘭斯德(美)	W華特(英)	雪尼傾谷(俄)	念二秒九
	第二組	喬物列洛夫(俄)	劉嘉猷(中)	凱雷(美)	念四秒四
四百公尺	第一組	芳克(美)	洪宗華(中)	戴淑國(中)	五三秒五
	第二組	吉福特(美)	洛克(美)	林鴻坦(中)	五五秒八

十六英里接力賽
今晨舉行
▲九隊參加賽員三十六

虹口越野隊主辦之十六英里長途接力賽、經今晨八時在虹口公園西首大門起步、雖遇天雨亦照常舉行、參加者計有匯鑽、雁社、虹口、勇健等九隊、健將共卅六人、均著名長跑能手、江灣道上、定有一番熱鬧、各隊實力、亦極平均、鹿死誰手、殊難預定云、

市長盃摔角賽
今開籌委會商討賽期
▲報名截止在即

本市摔角協進會主辦之市長杯摔角比賽、自本月十一日開始報名以來、參加者極爲踴躍、人數之衆、已超參加歷屆市運會及全運預選之紀錄、並頗多新進人才、聞此次比賽、該會特定製念四尺見方之摔角墊、俾於摔角時減少擦破腿肘、凡參加比賽者、不論勝負、均由該會贈給紀念獎給、現定念五日（後日）報名截止、如欲參加者、可速向民國路新開河上海市國術館內該會臨時辦事處報名、比賽地點、已定中國籃球房、比賽日期、待今日該會籌委會議商定後即可公佈云、

大夏大學春運紀錄

▲教職員組

項目	第一名	成績
百公尺	王裕凱	
百公尺	林思勁	

▲男子組

項目	第一名	成績
百公尺	林鴻坦	十一秒十分之二
二百公尺	林鴻坦	念三秒十分之五
四百公尺	沈瑞慶	五九秒
八百公尺	斯頌遠	二分二七秒
千五百公尺	斯頌遠	五分二五秒
五千公尺	黃德明	二三分三七秒
高跳	王田宛	一·六七公尺
跳遠	張懷	五·七八公尺
三級跳	杜佑	十三·〇七公尺
撐竿跳	謝闓烈	二·八七公尺
鉛球	程世甯	八·八二公尺
鉛餅	馬振武	二六·五〇公尺

▲女子組

項目	第一名	成績
標槍	杜佑	四二·〇七公尺
高欄	程世甯	一九·五秒
中欄	潘寶坤	一分八〇五秒
五十公尺	李宜南	八秒
百公尺	劉銀英	十六·五秒
二百公尺	鄒素影	四二·三秒
跳遠	蘇剪花	一二·九七公尺
疊球	蘇剪花	四五·三六公尺
鉛球	蘇剪花	八·二一公尺
標槍	李宜南	二七·〇九公尺
鉛餅	李宜南	二二·〇七公尺

★★各省市中學教員資格之分析★★

教部統計各省市中等學校（包括中學、師範、職業三類）教員之資格、已誌前報、茲將各省市中學部份教員之資格、詳加分析於下、

省市別	留學	師大	大學	高師	專門	其他
江蘇	三·〇六	二·三二	三五·七五	七·九四	二四·二一	二六·七二
浙江	四·九七	二·四八	三四·九二	一〇·三一	二六·三七	二〇·九五
安徽	四·九三	三·三五	四四·五八	六·〇二	一六·八六	二四·二六
江西	七·九七	六·〇一	三五·八〇	一一·六一	二五·〇四	一三·五七
湖北	七·四一	六·五一	三六·三七	一六·一一	二三·八四	九·七六
湖南	六·〇二	六·二七	二八·六八	二〇·二八	一八·六七	二〇·〇八
青海	二·〇八	二·〇八	一二·五〇	六·二五	一二·五〇	六四·五八
福建	一二·四九	三·八三	二八·一二	六·九七	二一·九九	二六·五九
廣東	一〇·二二	一·四一	三六·一二	一二·二六	二〇·三三	一九·六六
廣西	二·八八	三·八八	三一·八二	七·八七	二四·六一	二八·九四
貴州	一〇·一六	五·〇八	一一·四一	二九·一一	一九·八四	三八·八九
雲南	一四·五五	四·五五	一八·一八	一二·四六	一八·八六	四一·四一
河南	二·五八	七·二八	四一·九〇	一〇·八八	一七·三一	二〇·〇五
河北	五·五一	九·六九	三七·五九	一四·五四	一五·四六	一七·二一
山東	五·〇二	五·九四	四〇·四七	八·八一	二一·一一	一八·六五
山西	九·〇八	八·二四	三九·九四	九·七八	一五·七八	一七·一八
陝西	四·八〇	九·九六	三五·〇六	四·八〇	二三·二四	二二·一四
察哈爾	四·一七	二七·〇八	三三·三三	一〇·四二	一二·五〇	一二·五〇
綏遠	—	二二·八六	三四·二九	一一·四三	二·八五	二八·五七
寧夏	一〇·〇〇	五·〇〇	五·〇〇	五·〇〇	四〇·〇〇	三五·〇〇
甘肅	三·九六	四·四五	一一·八八	六·九三	一〇·四〇	六二·三八
新疆	九·〇九	—	一八·一八	—	一八·一八	五四·五五
南京	六·四三	一·四〇	五八·八四	五·四二	一七·六七	一〇·二四
上海	一五·〇七	二·〇一	四二·一八	五·五一	一五·六三	一九·六〇
北平	九·四六	二六·四〇	四二·九〇	七·二一	八·〇九	五·九四
青島	七·〇二	一〇·五三	四〇·九四	二·九二	一六·三七	二二·二二
威海衛	三·〇三	三·〇三	三九·四〇	九·〇九	二一·二一	二四·二四
合計	七·五四	五·九二	三六·〇三	一〇·四九	一九·三四	二〇·六八

（說明）一、全國中學師資三二二六四人、以四川廣東之四千餘人、江蘇之二千餘人爲最多、其湘平有一千八九百人、浙江一千五百餘人、上海之二千數百人、共餘桂魯有九百餘人、贛晉有七百餘人、黔滇五六百餘人、鄂閩豫冀皖一千數百人、威綏三千餘人、以甯夏之二十人、新疆之十一人爲最少、二、各項所列、皆係百分數計算、

河南省政府
教育考察團昨來滬
▲一行廿一人王一凡率領
▲考察七省市三天在上海

河南省政府近對於全省教育之改進、不遺餘力、此次特派教育廳秘書主任王一凡担任團長、組織教育考察團、一行念一人、已於昨日由粵來滬、茲分誌如次、

團員名單 該團團員保由各省立中學、師範、女中、附中、開封師範、教育局長、北倉女中、鄭州職業、洛陽師範、等校校長組織、團長王一凡、團員杜希夷、王芸青、周祜光、厲自然、姜椿榮、朱紀章、翟韶武、姚廷芳、宋毓名、彭廷璠、蔡景琳、邢濤泉、李東旭、王賡堯、馬戢武、李名章、杜振寰、趙作安、張從虞等共二十一人、

考察經程 該團此次考察以職業教育、中學教育、小學教育、鄉村教育、師範教育等爲主、共需七省、自開封出發、即至漢口、長沙、南昌、廣州、昨始由粵抵滬、在滬考察畢、至杭州、蘇州、無錫、南京、徐州等地考察後返開封、

在滬三日 昨日上午休息、下午自由參觀、今日由黃警引、張鳴欽、田恩霈等嚮導、上午赴市政府社會局博物館圖書館體育場參觀、下午參觀高橋農村改進區、念四日由吳淞返滬、上午出席省立上中紀念週及參觀上中實力、趙家塘民教區、中華職業學校、下午參觀務本女中、敬業中學、西成小學、動物園、民衆教育館、念五日上午參觀滬江大學及中小學、下午參觀滬東公社、圖書館學校、山海工學團等處、

幼稚園百年紀念
今在上海幼師舉行

膠州路積穗路私立上海中學、上海幼稚師範、上海小學、上海幼稚園四校、連合滬上著名學術團體、在校舉行福祿培爾百年紀念大會、定今日上午九時開始、推定各學術團體代表爲主席、請潘局長揭幕、幼稚生唱歌、並有百年紀念歌曲、下午舉行生花檢閱、蘇州表演遊藝、內中話劇、生軍、以及子婦行曲、夜話、暴風雨、進行曲、如黑子地獄、布景、化裝表情、對白、俱臻、進劇了女宿舍、報時除特進、皆採取最新方式、各項並由商務新刊紀念手典、會場新聞外、並由三家書局印刷品云、

平漢鐵路行車時刻表

民國二十五年十月十日實行

72	66	64	62	52	42	41	22	2	站名	1	21	43	41	51	61	63	65	71
混合車	普通客	普通客	普通客	普通客	普通客	普通客	快車	特快		特快	快車	普通客	普通客	普通客	普通客	普通客	普通客	普通客
[illegible]	[illegible]	[illegible]	[illegible]	[illegible]	[illegible]	[illegible]	[illegible]	[illegible]	[illegible]	[illegible]	[illegible]	[illegible]	[illegible]	[illegible]	[illegible]	[illegible]	[illegible]	[illegible]

豐台支線

下行車次	81		83		85		87	
站名	到	開	到	開	到	開	到	開
豐台		1.00		9.10		14.25		21.40
長辛店	1.21		9.34		14.49		22.0[illegible]	

上行車次	82		84		86		88	
站名	到	開	到	開	到	開	到	開
長辛店		0.20		8.20		11.45		20.00
豐台	0.41		8.44		12.09		20.34	

周口店支線

下行車次	91	
站名	到	開
琉璃河		10.56
周口店	11.58	

上行車次	92	
站名	到	開
周口店		14.40
琉璃河	15.43	

新易支線

下行車次	93	
站名	到	開
高碑店		11.53
梁格莊	14.32	

上行車次	94	
站名	到	開
梁格莊		14.52
高碑店	17.31	

口久咳易成癆

咳丸經驗數十年服後直接行肺、咳除痰之特效、專治咳嗆、試便知、每瓶一元二角、上海廣西路交大藥房發行

多咳則傷肺、日久易成癆、因癆而致命者不可勝數、惟本藥能先防癆、實有奇效、各大藥房均有出售

星期評論

楚傖

第十九期

目次

活潑農村金融之我見(四)　陳秀棣
沙赫脫博士的理財新術　曾譯
日本之製絲產業組合(十一)　顧知和女士
經濟建設與自力主義　章淵若
更正

活潑農村金融之我見(四)

陳秀棣

吾人觀上表後當可明新興金融機關勢力之薄弱，計銀行貸出之款僅佔百分之二．四，合作社貸出之款僅佔百分之二．六，兩合亦不過佔百分之五，與舊有高利貸總和百分之九．五相較，則相去遠甚．以上材料爲民國二十三年之調查，似不甚正確，但近年來國人經營農村金融者雖甚多，惟以我國幅員之大，尤其量即使二倍三倍於昔日，亦不足以供應農村之需求，而掃滅高利貸之潛勢力也．

高利貸之害，吾人誠早知之，然際此活潑農村金融過渡期中，新陳不接之時，若驟然予以積極的取締，則貧農因乏資金之週轉，恐更感受痛苦也．

高利貸款既在此殘破農村中不應使之存在，而於過渡期中又不能不使之存在之情形下，究應如何處理，實值一商討之問題．愚意高利貸可設法改善之處，應予盡量改善，剝削過甚之處，則應嚴厲取締之．其辦法條例可由政府召集金融專家研究商訂後，命令各地方政府執行．關於改善與取締之辦法，愚僅將管見所及，錄陳數點於下，以供參考．

查農村借貸之種類甚多，但大別之不外兩種：(一)普通借貸，(二)典當，今分別論述之．(未完)

沙赫脫博士的理財新術

約翰根德原著　曾節譯

被維也納的大音樂家斯脫勞斯所讚美的美麗的藍色的多惱河，其實並不是藍色，而是一條灰黃色的繩子，將中歐洲的六個重要國聯繫住了．還有一說，這條多惱河好像是一條邊界，一方面是工業極度發展的西歐，一方面則是以農爲本的東南歐．換一句話說，一方面是複雜的工業化的德國和捷克文化，一方面則是簡單樸實的巴爾幹農村社會．而劃分這樣兩個截然不同的歐洲的，便是這條有名的多惱河．

我們都知道，德意志是一個有積極外交的國家．希脫勒常說，德國不能滿足於其現況而亟待發展．德意志從大戰失敗後，備受不平等待遇，目下正在力求恢復中．一九一四年前，德國是個擴張主義的國家，現在還是不會改變其主義．德國希冀着——並且需要着——國際的地位，條約的修改，以及種種原料和廣大的領土，以一個佔有六千萬人民的工業國家，促處歐洲之中心，其需要開展的機會是不容否認的．但是若其所採取之擴展方法，不由於正當之國際貿易，而趨於政治上的門法，則國際間的安定，便從此發生問題了．

德國立在多惱河的一邊，需要着石油米穀，棉花，肥料，咖啡及其他各種原料．一方以進行其整軍的大計，一方則爲六千萬人民依食所需．但是德國有什麼東西可以交換這些切要的原料呢．現金麼，德國國庫已空，那裏來的外匯？除了現金以外，德國可以供給的，不外㈠種種服務，如航業，保險等等，和㈡製造品．

在多惱河的那一邊呢，我們有中歐洲的各農業國．這些國家，如羅馬尼亞，匈牙利，保加利，南斯拉夫，土爾其等，他們的出產，恰巧正是德國所最需要的五穀石油棉花食料等等．照理，問題再容易解決沒有了，只須德國出錢向他們購買便是．然而德國的自足政策，已將國際貿易這一條大路硬生生的堵塞住了．況且，這以錢易貨的老方法，根本便不能辦到，因爲德國根本便沒有錢．

除了貿易之外，德國對巴爾幹各國還有甚深的政治關係存在．巴爾幹是德國向東發展的門戶，不由這條路走，德國是沒法恢復其戰前的勢力的．奧國獨裁總理陶爾斐斯的被刺，大家必都記得，便是柏林國社黨向維也納進襲的第一次失敗．不特對奧也，在捷克，德國有三百三十萬日耳曼人念念不能忘．此外如匈牙利羅馬尼亞南斯拉夫和希臘，德國的政治侵入，都是十分巧妙而積極．

但是，整個的歐洲的結構是十分複雜的．任何一國若想在捷克舉事，勢必引起法國俄國以及英國的反響．因爲這樣一個牽一髮足以動全身的局面，所以德國至今還不敢做大冒險的舉動．陶爾斐斯暗殺案，迄今已逾二年，而中歐尙無新發動者，職是故也．

然而政治上既不易冒險，經濟上的策略，却因之益見重要．但是，尋常的貿易，是非金錢不行的．德國庫空如洗而居然指揮如意，滿足其經濟上的需要，這不能不歸功於歐洲的第一理財能手，德意志政府的經濟部長和德意志銀行總裁沙赫脫博士了．

沙氏就任國社黨執政下的德意志銀行總裁之初，全國經濟，已經瀕於不可救藥之險．一九二九年白魯甯內閣時的國際貿易，是一三，○○○，○○○，○○○馬克，李希脫勒執政的一九三四年，猛跌至四，○○○，○○○，○○○馬克．所有對外借款，幾乎全部止付．德意志銀行的金準備，逐步低減至六三，○○○，○○○馬克，僅及全部發行額之百分之一．六．同時馬克的本身，也變爲六種不同的貨形貨幣．而軍備的整頓，依舊猛進不止．兩年來所發內債，已逾四，○○○，○○○，○○○馬克．德國的人民，個個衣不暖食不飽，至一九三六年全國食品的進口，已達四百萬噸之最高紀錄．一九三六—一九三七年之冬，全國人民待賑濟爲活的，達一千五百萬人．

沙氏上任之初，便對着這樣一個難題．現在這難題好像益發的不易解決了．至少我們不能說他是沒有勇氣．

這都可以表示武裝備戰是一件最化錢的玩意．英國的前財政大臣邱吉爾曾估計德國每年的備戰費，至少達八○○，○○○，○○○鎊之鉅．德國全國對外貿易之五分之四，都耗於軍備之中．如萊茵河的炮台，如杜塞爾道夫和愛森的槍炮廠，如袖珍軍艦，如潛水艇，以及航空部長歌林將軍的空軍等．（待續）

日本之製絲產業組合(十一)

顧知和女士

第二表

創立年	組合數	交付固定設備資金超全額者	交付五成以上者	交付三成以上者	交付二成以上者
大正六年	三		一	一	一
八	一				一
九	五			二	三
十	四		一	二	
十一	一		一		
十三	一	二			
十四	一				
十五	三		一	二	一
昭和二年	五	一	二	二	二
三	四			二	三
四	七		三	一	三
五	五			一	四
六	五	一	一	一	二
計	四五	三	一〇	[illegible]	[illegible]
備考					

依創辦年數分類之付款狀況

自創辦至昭和六年止之年數	組合數	釜數	固定設備總額 圓	一組合平均 圓	出資總額 圓	一組合平均 圓	交付資金總額 圓	一組合平均 圓	A %	B %	C %
二年	七	五三三	三二一·二四〇	六二·二二四	一四一·四三〇	[illegible]	八四·六四五	一六·九一九	100	七八	七三
三年	七	七八一	五三〇·〇七	七五·七二五	四六二·四一〇	六六·〇五八	三一〇·四三五	四五·七七六	100	八七	六〇
四年	四	三七四	二三五·七二三	五八·九三〇	一八五·一二〇	四六·二八〇	一一四·五〇八	二八·六二七	100	七九	四九
五年	五	二·六九四	二·七〇八·六五四	五四一·七三〇	二·〇七五·一二五	四一五·〇二五	一·三四五·九八三	二六九·一九六	100	七五	五〇
六年	三	四四八	二五四·九八四	八四·九九四	二六四·五二五	八八·一七五	二〇三·八五二	七六·九五〇	100	一〇四	八〇
七年	一	六五	一〇九·五六七	一〇九·五六七	四五·二〇〇	四五·二〇〇	四〇·七四三	四〇·七四三	100	四一	三七
八年	一	一一〇	一二三·〇〇〇	一二三·〇〇〇	一二三·三〇〇	一二三·三〇〇	九三·六〇一	九三·六〇一	100	九一	七六
十年	一	二五〇	二四八·二四八	二四八·二四八	二三九·五六〇	二三九·五六〇	一八二·五三一	一八二·五三一	100	一〇五	七四
十一年	四	七七八	六五九·五三六	一六四·八八四	七二四·三〇〇	一八一·〇七五	五四九·九七一	一三七·四九三	100	一一〇	八三
十二年	五	一·一二六	七二六·一四一	一四五·二二八	五一七·〇八〇	一〇三·四一六	三七九·二〇一	七五·八四〇	100	七一	五二
十三年	一	一〇五	一二六·六一六	一二六·六一六	一七·七六〇	一七·七六〇	一〇七·七二八	一〇七·七二八	100	一四〇	八五
十五年	三	三五〇	二四三·七九六	八一·二六五	二九三·二八〇	九七·七六〇	二三一·一九六	七七·〇六五	100	一二〇	九五

備考　A以固定設備作一〇〇
　　　B出資總額對固定設備總額之比率
　　　C交付資本總額對固定設備總額之比率

更正

上期本刊係「第十八期」，誤刊爲「第十七期」，特此更正．

經濟建設與自力主義

——在國民經濟建設委員會廣州分會播音演講——

章淵若

一、經濟建設與力的關係

中國現在正在國家建設的過程中，要建設一個國家，工作很多，其中最重要的，可概分爲兩方面：一是物質方面，一是精神方面，即所謂「生聚教訓」，這是復興民族最基本的工作，所謂「生聚」者，就是精神的建設，所謂「教訓」者，就是物質的建設，或說是國民經濟建設．

國民經濟建設運動，自　蔣委員長提倡以後，已經引起全國朝野的注意，現在各省市對於國民經濟建設運動，都在那裏積極的推進，不過要建設國民經濟，我們先要明白經濟生產的要素是什麼？經濟生產的要素，照一般經濟學原理來講，可分三種：一是土地，二是資本，三是勞力．但是我們從這三種要素的關係，再進一步的來研究，我們覺得勞力在經濟生產要素中佔了格外重要的地位．因爲土地的功用，完全是要靠我們人力來利用，欲求「地盡其利」，必先人盡其力．資本這個東西，照某派學者說，就是勞力的積聚，因此可以說就是勞力的結果．從這個關係上，我們還可以說，人力爲經濟生產的唯一要素；換言之，就是國民經濟建設的唯一動力之所在．所以我們如果要國民經濟建設運動能夠切實而有效的推行，一定要使我們人力先得到充分而有效的發展．

這些話並非兄弟的偏見，　蔣委員長在他所講的「國民經濟建設運動的意義及其實施」這一篇演講裏，也非常注重到人力．　蔣委員長說：「中國國民經濟枯竭疲敝之所由，爲人與物之脫節，爲人與事之脫節，爲生產要素與生產事業間之脫節，亦爲生產各部門間之不相調整，不相聯繫，而爲整個之脫節，社會不知生產之重要，產業不能得良好之環境，以遂其發展，是以欲謀中國國民經濟之更生，非先喚起廣大之自覺不可，非使人才或人力與天然資源發生極密切之關涉不可，非使各種人力與生產要素，爲全體適當之配置，與全民共同之結合，而使爲有效之發揮不可，非改變一切舊觀念，而清除有形無形之障礙不可，尤非調劑供求，使生產狀況，與消費狀況相應不可」．

二、中國人力浪費的病態

但是我們從事實上來看，中國現在人力的浪費，人力的消耗，非常可驚，這是一個很嚴重的問題．中國人力的消耗，可以分三方面來說明他．

第一，有正當職業的人，他不肯盡忠於他的職務，有許多衣暖食飽，經濟可以自給的人，他不肯去爲社會國家盡一份子的力．這種人，明明是有機會可以來用他的力，明明是具備可以來用他力的條件，但是他完全不把他的力用出來，而白白的消耗了．這是第一種人力消耗的病態．

第二，沒有事情做的人．可以說是失業羣衆，他們不但不能爲社會生產，爲社會服務，爲自己來出賣他的勞力，並且還要依賴社會而生活，靠社會去幫助他們，供養他們．他們非但在積極方面不能去爲社會國家貢獻他的力，去作一點與社會國家有利的事業，同時反而要靠社會來養活他，使社會的負担加重，這是第二種人力消耗的病態．

第三，有一種人，他很有學問，很有能力，他也並不是沒有職業，可是他把他的思想，精神，與能力，作一種不正當的運用，他雖然用了他的力，可是他用得不經濟，不正當，他的力，不但不經濟，不正當，反而去損害人家的力，抵消人家的力．這種人，非但對社會國家沒有貢獻，並且給社會國家一個很壞的影響，這是第三種人力消耗的病態．

關於這三方面的力的消耗，在中國是很普遍的，雖然我們現在沒有正確的統計，但是我們可用常識來估計他，推想他，在中國四萬萬人民當中，一定佔了一個很大的數目．其中包含的，如失業者，溺職者，曠職者，不勞而獲者，祇管享受者，窮奢極欲者，自私自利者，損人利己者，這種人，對於國家社會，統統是一種很大的消耗，這實在是最不經濟的現象．

三、中國人力浪費的原因

爲什麼中國人力的消耗，會成這種嚴重的病態呢？其原因很多，在客觀方面說，一方面是我們中國傳統的歷史的病根，例如我們從前黃老清靜無爲的思想，即魏六朝那種清淡頹廢的習氣，致將他們這些人對於社會的活動力，以及對於社會的服務，生氣，統統喪失了，這是人力消耗的歷史的原因．

其次，是時代的原因，就是受了時代的影響，許多人祇知享受物質文明，不明白物質文明的真諦，祇知享受物質，不曉得創造物質，而消耗物質．這是時代的病因．

還有一種是因爲從前社會政治不安定，大家精神方面很頹喪，以致消沈，沒有安樂．使人祇是得過且過，很悲觀，都是消耗的原因．

以上所說，都是客觀方面的，也是勇氣的影響．從主觀方面分析，就是一般人沒有一種正確的人生觀，因爲沒有正確的人生觀，這也可以說是他們對於人生的態度，很不合理．分三方面來說：（未完）

業餘實驗劇團上演

羅密歐與朱麗葉的意義

「羅密歐與朱麗葉」這故事的結局是悲劇，這問題，引起了人們對莎士比亞底樂觀主義和鬥爭性的懷疑．但無論如何，他在這部劇作裏，曾嚴正地批判了封建社會，曾指出了當時的罪惡，揭露了一般底醜態的．

就拿羅密歐與朱麗葉兩個人物來說，他倆是新的一代，他倆沒有汚臭的成見．他們是天真，熱放，是一對自由的靈魂，解放的模型．他們向着合理的方面去求生，爲了這，他們向當代的惡勢力鬥爭，雖然他們死在封建的束縛下，但請注意，這是當時社會的必然的結果，決不是莎翁的悲觀主義，而且相反地，這殊點是莎翁寫實主義的特點．莎翁決不是個儒弱的悲觀主義者，他在這劇的末尾說：「晨光伴着陰鬱的和平來了；太陽也因爲悲哀，不肯露出他的臉兒．好好的去把這樣悲痛的事細談談：有的應該寬宥，有的應該懲罰；因爲從來沒有一種可悲的傳說，比得上這羅密歐與朱麗葉！」他在這裏吐出了新的未來的企望．

不過無論莎翁是樂觀主義者或是悲觀主義者，作爲我們現代該學習的，是他的寫作方法，弗萊特立契說：『人物的性格不但在他所做的事物上表現出來，而且在他做事的方法上表現出來』……該注意莎士比亞在戲劇發展史上的意義．

「羅密歐與朱麗葉」一劇作中特出的是莎翁劇作中特出的一個，此劇有着雙重的意義，一方面喚起一般人對莎翁的注意，一方面是保留它原劇的精神，而同時加以修改與批判，删去最後兩族和解的那片段，使它更積極地完成它反封建的任務．

音樂界與電影

許多電影攝影後的特殊配音，其在配音室所擬造的較爲優良．在這領域中，其錄音關係比之於音樂，尤有研究之必要．

（三）

三十呎的畫面，其巧妙地與二十秒時間，連續之五小節樂節合致，能夠和一交響樂之緩徐樂章全體之一樣的表現出來．電影之音樂的樂曲，充分有一分鐘時間已經形式展了，這所謂悠長底法則，對開這種學究的作曲法則是無益的．縱然那種作曲是用於電影之全體上的音響計劃的構成之上，不過同樣的，也許可以好好的利用於作曲法上的．經濟之必要的．四個樂器所得的效果也不一定．一個樂器會超越過四十個樂器，在音樂廳所聽到的，貧弱而且可憐的樂曲，在錄音器（Microphone）之下可以得到完全滿足的效能，除了不大注意之三數實驗之外，到現在爲止，還沒有研究到他的長處，最明顯的可能性，是由於佈置錄音器適當的距離，會得到音量完全不同之樂器的均衡效果．電影音樂作曲家們，常常非常輕視電影音樂之所謂『罐裝音樂』的資格，但是實際我們，不能不認識這才是電影音樂之最重要的特徵，和最大的長處．

（二）與畫面同時發音的自然音，是顯現於理性之中，其影響於情緒的效果是附帶的．其主要的使用法是幫助動作．他與無聲電影之Sub-Title（解釋字幕）的機能相彷彿．當然與影像結合的價值，是依

瓦爾特．萊

據影像的．那也是和音樂一樣凡任何與影像無關係的都不附加上去，而需要幫助和說明影像的．其效果譬如打鐵的一樣，在於發生明顯之權聲響是之韻律的運動之場合觀衆全特別感到愉快的聲響是由於精神注意相信的影像發出，實際銀幕上們的期待失望之後，將他們是會感到混亂的．同樣，如果說着話的臉部估了銀幕的全面時，觀衆當然期待來領略他所說的話，但所說的與畫面不相配合的時候，觀衆當然有種種不愉快的感覺．當然這不是說必須應用攝影畫面時之現實的音響，我們知道有

風雨之歌

藝華新人張翠紅在吳村編導之「女財神」中，主唱插曲「風雨之歌」，詞句淒楚宛轉，非常動聽，此項歌譜選用精美紙料印就萬份，欲索者祇須每份附郵三分，即當按址寄奉．茲將「風雨之歌」詞句，摘錄如下：

張翠紅主唱

夜是這般愁，風雨滿街頭．我的淺笑有誰要？我的珠淚落雙袖，啊！——！我的人兒啊，你在那裏嚜？

夜是這般愁，風雨滿街頭．我的紅唇嘗酒，我的青春葬青樓，啊！——！我的人兒啊，你是多溫柔？

夜是這般愁，風雨滿街頭．我的生活夠淒切，我的往事難回首．啊！——！我的人兒啊，你可知道麼？

夜是這般愁，風雨滿街頭．我的歌聲有時歇，我的年華似水流．啊！——！我的人兒啊，你要記得喲！

生活革新　乃除惡習　最先着手　規矩清潔

短訊

本市青年歌詠團，自遷移新址後，團務愈見發展，去函索章報名者，日必數起云．茲聞該團近爲擴大組織計，故擬另設合唱隊，歡迎各界踴躍參加．（如能擅唱國防歌曲者，不分性別，均在歡迎之列）．如願參加者請書明姓名，年齡，籍貫，性別，職業，地點或學校名稱，及最近通訊處去函報名可也（請附回件郵資）該團新址爲伯頓路七一弄五二號．

招商局
招商總局電話一一九零七
船期問訊處上海外灘九號
江安快輪　准於五月念四日星期一晚開往漢口沿途各埠均靠
江新快輪　准於五月念六日星期三晚開往漢口沿途各埠均靠　本輪電話八二一六〇
新江天快輪　准於五月念五日星期二下午五時開往鎮海寗波　本輪電話八三二六五
海晏快輪　准於五月念五日星期二晚開往溫州
大利華快輪　准於五月念六日星期三上午十二時開往汕頭香港廣州
安興快輪　准於五月念七日星期四上午十二時開往汕頭香港廣州

光華　生財有道王先生
共和　永遠的微笑
東海　人海遺珠
卡德　大鬧獅子樓
榮金　彈性女兒
萬國　江東三俠
蓬萊　雷夢娜
浙江　摩登時代
華德　春到人間
西海　紅粉金戈
九星　袖裏乾坤
山西　獸國女皇
威利　歌舞大王齊格非
百老匯　絕島冤痕
世界　荒江女俠三四集

電影類
金城　生龍活虎
大上海　星相博士
南京　真假鴛鴦
國泰　艷窟淚痕
中央　生財有道王先生
東南　生財有道王先生
麗都　富貴榮華
明星　人海遺珠
新中央　十字街頭
恩派亞　喜彩蓮
融光　忠義雙全
巴黎　獸國女皇

回力球　中央運動場
每晚八時起賽　星期日午后加演日場
霞飛路亞爾培路口
1 拉飛爾　2 袁利石　3 莫克力骨　4 皮而抱　5 卡禮加　6 奧薩
1 加拉地　2 普登巧　3 勞萊查　4 爾加　5 泰寶達　6 阿斯佩蒂
1 沙薩門地　2 賈多　3 奧薩　4 歐祕托　5 依甲蘇　6 海拉多
1 泰寶達　2 蘇羅沙伯　3 古巴龍　4 皮浪多　5 歐蘭加　6 后蘭多

榮記大世界　中國最偉大遊戲場　大門每位票洋兩角
本場優待　買一送一　顧客起見
今夜初次開演　七本樊梨花
預告　八本樊梨花　即日公演
大劇場　日戲　吳秋楓 黃永芳 黃金台　金雁橋　劉美玉 馬殿　榮嬌鸞 新泗洲城　白叔安 坐樓殺媳　筱玲紅 黎嵐霞 盤絲洞　何玉蓉 趙旭聲 盜御馬
話劇社　日戲 少奶奶下集　夜戲 上海之夜
維揚戲　日戲 俠義英雄傳　夜戲 寶扇恨
筱文濱　日戲 半夜夫妻　夜戲 雙珠鳳
沈筱英　日戲 張祥鳳　夜戲 歡天喜地
星期團　日戲 節女蕩婦　夜戲 三人罪
施春軒　日戲 珍珠塔　夜戲 文武香球
南方戲　日戲 玉蜻蜓　夜戲 紅鬃烈馬
化裝灘簧　日戲 賣藥　夜戲 探親相罵
兒童申曲　日戲 撕嫂失妻　夜戲 空門賢媳
今天影戲　全部有聲對白歌唱巨片　狼山喋血記
桃花歌舞團　鳳陽花鼓
紹興文戲　日戲 後集樊梨花　夜戲 六本卓文君

法捕越界傷人眞相
侯益山侯貴生傷勢尚無大礙
警察局查明經過即呈報市府

本月念一日清晨四時許、滬西侯家宅地方、發生法租界安南巡捕越入華界、槍傷鄉人侯益山侯貴生事件、自昨日報章騰載、各界無不驚憤、本市警察局、以此案出在轄境、尤極重視、除驟事後、即派徐家匯警察所長葉恭定、親趨詳勸外、昨又派督察處長汪大燮、詳查經過、並將在場鄉人侯建山傳局詢供明確、案情已明瞭、該局即於今日呈報市府、請求交涉、茲向該局查得此案眞相如下、

▲本案起因　侯家宅地方、位於滬西越界築路海格路西面之本市界內、該地住民侯同山、有子染病、習於迷信、因於念一日上午二時半左右、由侯建山、侯益山、侯貴生、徐品山四人、攜帶紙錠冥器、往海格路東侯家弄口焚化、是時適有法租界第八三一號及四二四號安南巡捕、巡邏至該處、欲加制止、而侯益山等究屬鄉愚、恐被拘罰、一時不免慌張、即相率向西逃入華界、越捕遂出手槍、追上開放、此即本案起因、

▲肇事經過　當開槍時、侯建山一人、尚在看守焚化冥具、驟聞槍聲三響、即不待冥具焚盡、急步趕回、則見侯益山及侯貴生在海格路本市門牌六八二弄附近、已被擊傷腳部、及腿部、侯建山即用電筒照射、查見越捕一人號碼爲四二四號、詢其是誰開槍、據答承認是我開槍、旋又發見一華捕號碼爲八三一號、待侯建山回家、傷者二人、已被拾回、侯即一面分電警所等報告、一面偕人將傷者車送紅十字會醫院包紮、因無病房、轉送中山醫院、隨後盧家灣法捕房、即派法人一名、及三華人、到該院聲稱、要將該受傷者二人、送往廣慈醫院、正爭執間、斯時中山醫院亦以病房住滿、勸令抬回家中治療、於是即雇車離院、詎該捕房來人、亦即尾隨至貝當路附近、攔住去路、勒令傷者改送廣慈醫院、侯等處於強力之下、遂被脅服、旋帶侯建山等赴出事地調查、、繼捕房來人、又帶侯建山及侯四泉同至貝當路捕房詢問口供、並加拷打、最後轉送盧家灣捕房、照舊詢問一過、復將當時目覩徐品山、傳到照例問供、至五時許、始將侯徐等出人釋、

▲處置辦法　傷者侯益山侯貴生二人、現住廣慈醫院二樓病房、傷勢雖尚無大礙、但法捕房巡捕、竟濫闖界內、任意開槍、實屬目無法紀、且有損主權、當局自當據理力爭、再侯四泉等事後、曾拾得槍彈殼三枚、彈頭一枚、現經驗明、均屬法租界探捕所用者、市警察局、現除繼續注視侯等傷勢、並於該地益加嚴密防護外、決將此案現況、先行呈報市府核辦云、

市府成立十周紀念 籌備工業展覽會
▲打破過去陳列式力求工業化

本年七月七日、爲本市市政府成立十周紀念日、屆時市府將舉行各種展覽會、聞其中規模最大者、爲工業展覽會、內分機製工業、手工藝品、工業安全三部、由社會局延聘市內工商界領袖、組織工展籌備會、以推動其事、並已訂定章則、刊登通告、開始徵集出品、日來各廠商前往籌備會辦事處、（附設於社會局第二科）索取表件應征者、至爲踴躍、征集出品之期、已定於本月念五日截止、以便預爲制配面積、再該會以會期匆迫、一切諸待進行、日前假市商會舉行第二次籌備會議、出席者有程守中、徐鋮若、胡西園、王江強、褚耀實、陸星莊、王性堯、方志澄、高事恆、邵禹襄、楊竹棋、寇季方、吳桓如等十九人、列席者有該會各部負責人周鉞明、柳培潛、陳澤宜、江之永、沈昇、方茂松等六人、主席潘公展、由吳桓如代、先報告會場建造經過、暨征集出品情形、開始討論、其重要議決案、㈠在大會期刊行工業特刊一種、內容爲紀載大會關於工業展覽一切規則消息、介紹各廠之出品、介紹各廠之歷史、刊登各廠之廣告、其經費來源爲廣告之收入、暨大會之津貼、㈡添設室外表演場、㈢如時間允許、各會場間擬添關循環小火車、參觀者得免費乘坐、㈣此次因各項展覽會、同時舉行、號召力至爲偉大、而此次工業展覽決打破過去之商品陳列形式、極力以求其工業化、俾提高市民對國貨之認識、以致規則所限之五單位皆不敷用、各廠商均紛紛要求增加、現大會已徇各廠家之請、盡力設法放寬、又大會爲使工展生動起見、電流之供給、電話之裝置、電燈無線電之裝置、均將請參加廠商自動供給、俾盡工業宣傳之能事、茲聞華生電器廠亞浦耳電器廠等、預供大量電扇電泡、以應大會需要云、

本市各機關團體 積極籌備禁烟紀念

本市六三禁烟紀念籌備會、於昨日下午二時在市禁烟會會議室、舉行常務幹事會議、到常務幹事市黨部龔夏、市政府沈祖徽、浙滬禁烟特派員公署段定鋒、禁烟督察處李鳳梧、市禁烟委會蔡步白等、主席戴立珍、開會如儀後、首由蔡步白報告、本會已辦未辦事項、及發出之各種公文函件、旋即開始討論、（一）請航空協會、於六月三日上午九時、駕駛空機在本市空中散發五彩標語案、（議決）請市政府派員接洽辦理之、（二）各項布質標語及圖畫、張掛地點及執行、擬推警察局負責辦理案、（議決）通過、惟關於分配地點、應於四日內通知警察局、加以策劃、（三）籌備會交辦事件應如何接洽案（議決）甲、播音合推市黨部負責接洽、乙、聘請吳開先、陶百川、潘公展、童行白、蔡兪代市長、楊司令、杜委員、陳特派員、丙局長、李局長、李登輝、担任播音演講、丙、擬撰鴻文、於本月念八日截稿、並由市黨部負責函各報館、除另闢特刊地位外、並著禁烟社論、特刊題眉、請兪代市長法書、（四）游藝節目應如何規定案、（議決）由本會根據播送、（五）請規定常務幹事辦公時間及地點案、（議決）規定每日上午十時至十二時、假市禁烟委員會作辦公處所、（六）如何組織宣傳隊擴大宣傳案、（議決）共組織宣傳八隊、每隊五人至十人、由參加本會之團體分別組織之、其支配如下、甲、市黨部組織一隊、第一隊宣傳地點曹家渡一帶、乙、市政府禁烟委員會合組二隊、第二三隊宣傳地點十六舖董家渡小東門一帶、丙、禁烟委員會組一隊、第四隊新閘一帶、丁、特派員公署組織一隊、第五隊老北門一帶、戊、警察局組織三隊、第六七八隊、北站、北四川路、老西門和平路一帶、（七）六三紀念會會場應請童子軍維持秩序案、（議決）函請童子軍理事會屆時調派童子軍二百人到場維持秩序、（八）函請警察局、屆時派軍樂隊到會參加、並酌派警察到場維持秩序、並函知公共法兩租界知照案、（議決）通過、議畢散會云、

唯生學會昨宴導師
一種新的哲學思想
推進學術研究工作

唯生學會於日昨在浦東大廈該會會所、宴請該會各研究會導師、計到會導師胡敦復、李權時、廖茂如、張素民、林祖歡、金國寶、潘穎昌、樊仲雲、丘漢平、程紹德、孫曉樓、邵爽秋、李熙謀、劉明湯、沈百英等、由該會理事長潘公展、暨常務理事蔣建白、顧樹武、朱有瓛、高杰、葉靈鳳、祕書范家標、學術部主任許性初、顧鳳城、及陳月江等招待、

▲潘氏報告　首由潘公展報告、略謂唯生論係陳立夫先生、在中央政治學校演講稿、彙編而成、以民生史觀爲中心思想、更參以自然科學之理論、及哲學思想之引證闡明、陳先生自認與有系統之著述不同、因乃歷次演講稿彙集而成也、熱誠希望由拋磚引玉、而引起全國學界人士加以闡發、唯生學會秉承此意而組織、不僅希望諸位學者加以闡發、並請對於全體會員、加以指導以收事半功倍之效、使多數青年、亦得有深切之認識、以建立東方學術思想之系統、

▲陳氏希望　陳立夫先生希望、當初聘請導師時、分爲政治、經濟、法律、教育、文學、自然科學六類、因爲陳立夫先生希望用各種學問作基礎、來闡發唯生哲學、其所著唯生論中、亦曾引用自然科學人生哲學倫理學等、十月陳立夫先生曾說、對於以前所講、因事前少充分準備、尚不滿意、不過希望大衆注意而已、陳立夫先生希望中國學術界、不偏於唯心或唯物、而以唯生作中心思想、以此立場、研究各種學術、以建立東方學術的系統、總理的民生哲學、本是很好的途徑、但總理生前、未能作詳細的解釋、使其發揚、故有待於現今學術界人士、共同負起此種責任、本會希望、藉多方面之共同努力、繼續不斷的研究則必可由小基礎完成此項重大的使命、

▲研究計劃　本會預備將全體會員、依其所學、分別參加政治、經濟、教育、法律、自然科學、文學各研究會、每月至少開會一次、請各該科導師、出席指導、並由會員作研究報告、請導師評閱糾正、故先請各導師、分別擬定分科研究綱領、並指定閱讀書目、除此之外、並擬先舉辦唯生哲學系統講座、請各導師或著名學者主講、此項講題、已經學術部擬定、請諸位指教、是否妥善、並請諸位多加贊助、以求闡揚、並兼使青年注意學術之進修、以轉移風氣、各位撥冗惠臨、謹致謝忱、

▲邰氏致詞　潘理事長報告畢、由邰爽秋代理全體導師致答、略謂唯生論的哲學思想、非唯心、亦非唯物、孫中山先生偉大之思想、經陳立夫先生加以研究闡揚、已成爲一種新的哲學思想、今天承潘公展先生召集余等、希望指導研究工作、我們不敢說是指導、但深願盡能力所及、共同努力云、

▲導師名單　廖茂如、章益、邰爽秋、沈伯英、何炳松、馬宗榮、童行白、劉百閔、丁默邨、朱應鵬、陶百川、王新民、劉明陽、樊仲雲、耿淡如、孫寒冰、陳高傭、張壽鏞、張素民、唐慶增、李權時、馬寅初、謝霖甫、金國寶、程紹德、周憲文、郭衛、章淵若、孫曉樓、丘漢平、朱公瑾、金通尹、趙志游、胡敦復、包可永、潘穎昌、林祖歡、李熙謀、

蘇聯大使 昨晚招待各界
兪市長楊司令等均參加

蘇聯駐華大使鮑格莫洛夫、於昨晚十時、在黃浦路該國領署、舉行盛大宴舞會、招待中外各界、藉以聯絡感情、此爲鮑使一年一度之盛舉、計到本市代理市長兪鴻鈞、祕書唐士煊、淞滬警備司令楊虎、祕書孫展平、外交部駐滬辦事處主任周珏、副主任趙鐵章、杜月笙、王曉籟、虞洽卿、徐新六、錢新之、及各國使領外交人員、凡數百人、直至午夜、始盡歡而散、

海元輪觸礁後 已派員飛粵施救
△中央信託局電港分局調查

國營招商局長駛滬粵航線之海元輪、昨晨四時由香港開往廣州途中、行經急水門燈樓附近、因避讓香港領港公會小輪、以致突告擱淺觸礁、船身洞穿海水浸入、當時幸有太古公司雲南輪往過、將乘客全部營救過輪、載返香港、大公社記者特向招商局及中央信託局方面探誌詳情於次、

▲觸礁經過　該輪載重三千三百餘噸、長駛滬粵航線、於本月中旬由香港卸貨載客後、啓椗赴粵、距於二十一日晨四時、行至急水門燈樓附近、因領江者避讓與對面下駛之小輪互撞起見、以致遂遭觸礁、經船長竭力施救無效、船身二艙業調穿進水、當時幸有太古公司之雲南輪行經該地、即馳往援救、將全船乘客一百七十餘人營救過船、安然返港、惟因時在深夜、各旅客頗受損失、

▲並無大礙　出事後、由船長拍電來滬、向總局及承保水火險之中央信託局報告、該輪雖已洞穿兩處、海水浸入艙內、但因船身擱置礁石之上、可保承致沉沒、中央信託局、業已致電香港分局、迅即設法營救、同時招商局亦派工程師兩人、於昨晨搭中國航空公司飛機飛粵、轉赴出事地點協同處理一切、從事派輪施救云、

鄱樂煤鑛公司 借款擴充業務
總數一百五十萬元 六行承借即可簽約 另組公司投資合作

江西鄱樂煤鑛公司、係謝恩隱等所創辦、現爲擴充業務、向本市銀行界接洽借款、已由交通銀行徵得金城新華等六銀行、合組銀團承借、總數爲一百五十萬元、酌十日左右、即可簽訂合同解付借款、另由金城銀行總經理周作民等、組織新樂煤鑛公司、投資五十萬元、加入合作、以厚實力、聞該公司創於民國十三年、資本總額六百萬元、在江西樂平縣東鄉、開採烟煤原有煤井兩座、每日出煤約三百噸、念四年度之總產量爲四七九六二、五〇、此次向銀行界借款、並得新樂公司之合作、增加資金達二百萬元、將以訂購機器、並增開鑛井兩座、預計將來每日可出煤約千噸云、

上海文獻展覽會 各縣開始徵求出品
明日邀集各地徵集主任 舉行茶會進行商討事宜

上海文獻展覽會、自開始籌備以來、甫及旬日、內部工作、已極緊張、辦事處設在市中心上海市博物館內、收件處設在蓬萊路上海市通志館內、均已開始辦公、全體常務理事、每日分往各地接洽、茲據該會辦事處負責人云、松江金山上海寶山嘉定各縣已由各該地徵集主任、邀同地方人士、商有具體辦法、以異於最短期內、搜集各項出品運送來滬、北平圖書館、蘇州省立圖書館等均將有關該會出品區域九縣之圖籍、開具清單送會、南京國學圖書館、及上海南洋中學圖書館等、亦已準備以有關係圖書檢出送會、旅滬西人團體藏有老上海文獻者、該會亦將派員前往接洽、預料此次出品、又有可觀、日內各地藏家去信索取章程及登記者、日必數百起、該會爲商討各項進行事宜、將於本月念四日、假座八仙橋青年會、邀集各地徵集主任、及辦事員舉行茶會云、

記者公會六屆執監 今日宣誓就職

本市新聞記者公會第六屆執監委員、定今日下午三時、在該會會所舉行宣誓就職典禮、即席召開第一次執監委員聯席會議、討論會務、事前呈請黨政機關派員出席指導、茲錄該會就職秩序爲次、（一）振鈴開會、（二）推舉臨時主席及紀錄、（三）向黨國旗總理遺像行最敬禮、（四）主席恭讀總理遺囑、（五）主席致詞、（六）黨政機關代表訓詞、（七）全體執監委員宣誓就職、（八）選舉執行委員會常務委員、及各科主任、（九）推舉監察委員會召集人、（十）散會、

本年春繭收成不佳

本年春蠶、現已屆上簇收繭之期、茲據本市蠶絲界傳出消息、本年春蠶大受影響、收成大減、查本年收成不佳之原因、一則因氣候不佳、發育有礙、二則爲桑價過高、蠶戶無力購買、竟有多數蠶戶將蠶拋棄者、故本年度繭價、已告大漲、超出標準價格云、

電影同業公會 今日舉行成立大會

上海市電影製片業同業公會、定於今日下午二時假座愛多亞路浦東同鄉會杜廳、舉行成立大會、中央方面、以該會對於文化負有極大使命、頗爲重視、除中央宣傳部邵部長、已於日前電告准期來滬致訓外、內政次長兼中央文化事業設計委員會主席委員張道藩氏、因不克親自來滬、昨特專電中賀、劇本審查委員會主席委員羅剛、委員傅巖、電影檢查委員會代表甘雨耕、中央黨部及中央攝影場代表齊振興、吳懸雲、黃天佐、顏鶴鳴等、俱於昨午抵滬、下榻新亞酒店、今晨尚有人員來滬、而中國教育電影協會、中央宣傳部劇本審查委員會王平陵、余仲英兩委員、中央攝影場及本外埠各電影院、亦俱贈送紀念禮品、或專發賀電云、

中華實業及 改良家庭展覽會

籌備多月之中華實業改良家庭展覽會、已定念八號正式開幕、聘兪代市長揭幕、記者爲明悉該會各廠參加情形起見、特訪該會錢照君、據稱、目下場位一百五十餘處、全數賃屋、參加者頗爲踴躍、中西營商、鈎心門角、多有新異表演、如裕華肥皂公司之電影表演製皂情況、中國肥皂公司時裝表演、聘滬上名交際花担任、由鄧根夫人指導、天利淡氣廠則附木尼亞試驗處、天廚味精製奉贈加調味品之食品、新聞報之信鴿訓練效能表演、張族公司之古代皇宮裝飾、費廉慣試飲處、三友實業社之毛巾展覽、中華書局之儀器展覽、龍東公司之華納六九威士忌樣瓶、上海自來火行表演自來火節省法、及烹調表演、上海機器洗染公司之科學洗衣法、發達爾香烟之製造表演、建華瓷業公司新奇甄器陳列、烏策彈糖果公司聘瑞典糖果專家、演說各種糖果功效、並造小屋招徠兒童參觀、同時大陸報之健康兒童比賽揭曉、亦在場內舉行、亦發贈獎品、鰲油肝油公司說明肝油歷史、公共汽車公司說明汽車發達史、並交通安全法、尚有一分鐘不用人力自動攝影、汽車絕技表演、坐搖浜捉蛇大王等新穎表演等等、

割竊電報電話桿線人犯 送軍法機關嚴懲
市政府出示佈告週知 並加懸賞額飭屬嚴緝

本市及長途電話桿線、迭被割竊毀損、現曾由市政府懸賞緝犯、並出示佈告週知、現復准上海電報局公函、以奉交通部訓令、嗣後如獲緝線人犯、送交軍法機關、依懲治盜匪暫行辦法處斷、並加重懸賞金額、期早破案、市府接函後、除訓令警察局保安總團及保衛委員會遵照辦理外、復再出示佈告、以期市民週知、茲覓得佈告全文如下、案查本市各長途話線、迭被割竊毀損、影響電信交通至鉅、本府前准交通部魚電、懸賞購緝、當即飭屬緝辦、並出示佈告在案、現准上海電報局公函、以奉交通部訓令、報話桿線爲一通信基本器材、一地損壞、全線阻礙、即不在剿匪區域、亦必影響剿匪區域之通訊、經呈奉軍事委員會核准、除依照保護國有電報電話桿線規則加意保護外、嗣後凡遇盜取或損壞通信器材者、除剿匪或戒嚴區域外、一律視同剿匪區域、送交軍事機關、按照懲治盜匪暫行辦法第四條第五款、「於剿匪或戒嚴區域、盜竊或損壞交通通信器材致不堪用者、處死刑無期徒刑、或十年以上有期徒刑」之規定辦理、一面由部加重懸賞金額、凡通風報信、因而獲犯者、獎洋二百元、人贓並獲者、獎洋五百元、此項獎金均由就地電報或電話局照付、期易破案、以戢盜風、函請飭屬遵照、並出示佈告週知等由、到府除飭屬遵照辦理外、特再佈告、仰即週知、此佈、

慈幼協會昨通過 設災童收容所四處
在川豫甘陝進行救濟工作
並接洽全國兒童救災事宜

本埠中華慈幼協會、於昨午十一時半、假座香港路銀行俱樂部、舉行第九十八屆執委會議、出席羅運炎、趙晉卿、林康侯、陳鶴琴、李登輝、李延安、吳維德、朱立德、王孝英、列席許建屏、陳鐵生等、紀錄丁秉南、當由羅運炎主席、開會如儀、許建屏報告上月會務、謂本會正積極救濟災童、準備立災童收容所、本月念四日起、念六日止、在閘北舉行兒童健康比賽、念九日下午、舉行頒獎大典、辦理虐童案件四起、出版現代父母五卷四期、收養兒童二百五十三名、診療病兒一千四百五十名等、旋討論會務、通過議務如下、㈠在川豫甘陝各省、成立災童收容所四處、收容名額視各處情形而定、辦理期間、以六個月至九個月爲限、期滿後請當地政府與慈善機關繼續負責辦理、㈡函達上海市婦女界綏遠剿匪慰勞會、及中國婦女會二團體、請撥款救濟災童、㈢公推赫滿克夫人與本埠外僑婦女界、及西童學校方面、接洽募捐事、㈣請羅副會長與教育部接洽、通令全國小學兒童爲災捐款事、㈤南京慈幼實驗區經常用費案、推趙晉卿林康侯陳鶴齡等審查、在下屆會議提出報告、以上各案通過畢、乃宣佈散會、

廣東美展第一日

廣東美術展覽會、昨爲公開展覽第一日、適值星期六、各界人士、深嘉嶺南美術、乘此暇日、均以先睹爲快、故全場異常擁擠、中外觀衆共千五百餘人、而中小學校團體參加者、亦十餘起、聞是日最受觀衆流連者、爲古書部份、其中如梁効鈞氏出品之元代孔伯明維摩說法圖、黎二樵山水、趙嬋夫花草、羅落花歲朝圖、爲全場之最出色者、其他部份、如法書金石西畫雕塑攝影美術工藝等、琳瑯滿目、美不勝盼、而其中石灣陶器一項、更令觀衆大感興趣、因其像生儀態維妙維肖、製作精巧、幾能亂眞、其出品於預展之日、即爲葉恭綽李茂之等、定購甚多、而昨日觀衆、亦紛紛定購云、

上海電話局 錄取無線電話務員

交通部上海電話局、前經奉令代首都電話局招考並訓練無線電女話員十五名、一節、已誌各報、茲探悉所有考生成績、業經交通部核定、並將周筱霖、杜冠霖、蔡辰章、岳瑞瑛、吳慧珠、洪瑛、任以仲、吳靜蕙、樂杏娟、孫菊芬等十名、錄爲正取、又陳蘭英、胡文珠、陳瑞珠等三名、錄爲備取、至尚有缺額五名、現正由首都電話局另行招考後、再送上海電話局會齊訓練、所有該局正取各員、業已分函知照、以便着手辦理報到等手續云、

實驗 保腎固精丸 民五發行 久享盛名

此丸爲主治腎虧腦弱血衰遺精之良藥、自民國五年發行迄今已有二十餘年之悠久歷史、藥性純良、功效偉大、各界服戶馳書保證、久爲國人所共仰、蓋此丸爲和平王道之調補劑、服之確能培元固本、補血強身、健腦開胃、保腎固精、其爲國人所共仰者、初非倖致

定價每瓶一元 每打十元

上海望平街中 愛華製藥社發行

全國各大藥房及高尚百貨商店等均有經售

求購

有願必償

第卅五期 航空公路建設獎券

頭獎廿五萬元

六月四日開獎

國民政府航空公路建設獎券辦事處發行所 上海多亞路一三八至九號

TANCHOL 當歸兒 婦科聖藥

月經爲婦女之生理現象、月經不調能直接影響于身體健康、故凡月經障碍者每有面黃肌瘦、精神萎靡等病象、甚則妨碍孕育、百病叢生、以至終身成疾者有之。當歸兒係由當歸有效成份製成之液體、服後能補血調經、凡患月經不調、痛經、月經困難、不孕等症之患者、均宜從速購服之。

新出糖衣片、功效相同、服用便、各藥房均售。

上海新亞藥廠出品

HALIMIN 海力命 兒童唯一滋補劑

維他命爲吾人日常不可缺之營養料、缺之維他命時不但體質衰弱、且易罹種種疾病、故維他命對於人身之需要、實尤勝于魚肉等之營養。海力命爲富有甲種及丁種維他命之製劑、係由比目魚肝油製成、服之能使筋骨強壯、且能增進體質對疾病之抵抗、對于軟骨病、夜盲症、神經衰弱、發育不良諸症、本品均有特效、輔助兒童發育、確爲唯一良藥。藥力比魚肝油大五十倍、無腥臭難服等弊。

表雞牌 骨痛精 瘋濕骨痛救星

表雞牌 解毒精 清血滅毒聖藥

上海福州路濟華堂藥房發行

浙滬禁烟特派員 招待各界報告禁政

席間一致表示決心禁絕 務期計劃週密按步實施

浙滬禁烟特派員陳凌雲氏、日前由杭來滬、主持設立駐滬辦事處事宜、並分訪各當局商洽推行禁政計劃、詳情已迭誌各報、茲悉陳氏、於昨日（念二日）中午、假靜安寺路華安大廈、歡宴滬市各當局及各界領袖、藉以會談此後禁政進行事宜、茲分誌詳情如次、

▲到會各要人 出席者計有俞代市長鴻鈞、楊司令嘯天、及虞洽卿、王一亭、杜月笙、張嘯林、王曉籟、汪伯奇、錢新之、顏福慶、俞佐庭、陸伯鴻、蔡勁軍、李廷安、潘公展、屈文六、沈怡、林康侯、趙晉卿、俞寰澄、陸京士、姜懷素、林美衍、何德奎、王雲五、壽景偉、周鈺、周雍能、黃嘉惠、黃造雄、央國偉、張天澤、戴立珍、許性初、郁貴萍、耿嘉基、章友三等六十餘人、

▲特派員致詞 陳特派員即席致詞云、今日奉邀各位先生來此歡敘、荷蒙各位惠然光臨、非常榮幸、此次凌雲承乏浙滬烟禁、自問學識能力、均極淺薄、對茲重任、深虞弗勝、但以禁烟工作、關係民族復興前途之重要、凡屬國民、均有努力於此之天職、復承蔣兼總監嚴切訓勉、自應殫精竭力、追隨浙滬兩地長官、及社會領袖之後、埋頭苦幹、勉圖報効國家於萬一、人士所共知、蔣兼總監一再訓示吾人、「外侮爲外來之侵略與壓迫、烟毒爲本身之墮落與自投、故烟毒之危險、實較外侮更甚、吾人必須認定禁烟、比一切政治建設工作更爲重要、禁烟如果不能收效、其他一切政治建設工作、無論如何努力、均不能收效」、由此可見、政府對於禁烟、實具有絕大之決心、吾人自應上體兼總監之意旨、遵照原定之計劃、切實奉行、關於浙省烟禁、凌雲乘此機會、略作簡要報告、浙江省原列爲絕對禁烟之省分、烟苗殆已肅清、對於禁吸、正在詳密籌擬中、不久即有妥善之方案、公布實施、他如查禁種烟、總檢舉、及全浙巡廻拒毒運動、亦業經敝公署與省黨部省政府省拒毒會等機關、會同舉辦、共餘工作、均在推行中、當可有次第見諸實施、至於上海市方面、華洋雜處、情形比較複雜、但以晚近情形而論、自蔣兼總監決心禁絕烟毒以後、地方當局厲行禁政、較前更爲努力、市政府主持至計、督導並施、禁烟委員會則努力督促、警察局則嚴密查緝製運販吸、先後破獲烟案、爲數甚夥、淞滬警備司令部、則協力搜緝、衛生局則辦理戒烟、禁烟督察處、則從事督察、此外則杜常委月笙另於浦東設有組織完善之戒烟醫院、容納烟民、禁政設施、一應具備、成績卓著、此固凌雲平日所深知者、但以全局論之、所獲成績、仍離此間各當局原定計劃、及中央政府之期望尚遠、其故安在、蓋卽租界當局、猶未與華區一致行動、遂使各省之烟民毒販、利用此種特殊情形、羣以上海爲逋逃藪、麕集蟻聚、街安一時、馴至全國禁政、均受影響、俞代市長有鑒於此、連日以來、分別宴請公共租界工部局總裁費信惇、法總領事鮑德斯、及法租界警務處處長法伯邇諸氏、會談關於租界中烟民登記憑照購吸厲行緝私等事項、費氏等亦頗有善意之表示、詳情已見報端、此後華洋當局、誠能通力協作、實爲滬市烟禁之曙光、九十餘年來、中外屬望之事功、果能一旦成就、豈非絕大之幸事、對於此點、禁委會杜常委月笙、及各委員、事先已有合力策進之決心、督察處俞副處長、亦有協助進行之表示、極堪欽佩、凌雲深信我國官民苟能堅決奉行禁烟政策、租界當局、必受感動、終能協助進行、問題中心、乃在我人之推行方案、如何規定、政府之功令、固應絕對遵行、地方之特殊環境、亦不能不顧到、不宜過緩、亦未應太急、務期計劃週密、按步實施、首先着手於烟民登記憑照購吸、厲行緝私等工作、再行普設戒烟醫院、籌劃烟民工廠等善後救濟辦法、以上種種、關係重大、自應恪遵成命、與上海市政府與禁烟委員會、並其他有關係方面、會同辦理、共赴事功、今日在座諸公、或爲當局長官、或爲禁政同寅、或爲耆宿名流、或爲社會領袖、務望對於凌雲此後工作進行、賜予督責指導、藉作南鍼、凌雲將來工作再勇氣之消長、亦即以諸公給予督責協助之力量多寡爲依歸者也、今日招待不週、諸多簡慢、希望衆公曲予原諒、而蒙各位光臨指導、榮幸之餘、復覺有無限之感激、敬晉一杯、恭祝諸公健康、

▲市長等演說 陳特派員演說後、警備司令楊嘯天氏演說、略謂、禁烟問題、關係國家地位、及民族前途、上海爲中國首要商埠、推行禁政、不容或緩、今幸陳特派員奉派來滬主持其事、將來成績、必定可觀、鄙人忝爲淞滬警備之職、對於烟禁、義應協助、希望將來多事聯絡、共同奮鬭、冀達肅清烟毒目的云云、嗣由俞代市長鴻鈞演說、略謂滬市烟禁之重要、衆所共知、中央對此、尤爲重視、爰派陳特派員主持浙滬禁政、此後烟禁進行、可獲指導、惟滬市自蔣總監頒布禁烟政策以來、各負責當局、無不努力奉行、雖此間情形特殊、有如陳特派員方機所說發生種種困難、然而市政府、在警備司令部及禁烟委員會等機關協助督促之下、盡力苦幹、不可謂毫無成績、如警察局另立專科辦理查緝事宜、衛生局辦理戒烟、雖因經費短絀、未能盡量發展、但亦有相當成績、此則我人差堪自慰者、總之市政府、對於推行烟禁、惟力是視、辦得到者、固積極進行、即一時不易辦到者、亦刻刻尋覓出路、務本中央禁烟意旨、及地方人士敎益、努力做去、至於推行租界禁政問題、如烟民登記、及領照緝私等項、在原則上最近已與租界當局磋商、稍有眉目、今幸陳特派員、此後對於滬市烟禁、必能予以種種指導及合作、吾人自應協力進行、不使中央對於滬市禁政、有所失望云云、末由上海市禁委會常務委員王曉籟演說、略謂中國最大之禍害、莫大於鴉片毒物、鄙人對於拒毒工作素具熱忱、對於地方烟禁、亦略有贊助、浙江省烟苗毒品、聞已絕跡、此皆賴有當局及陳特派員之努力、但上海方面、仍待陳特派員之努力督導、以達完成禁烟目的、惟浙滬兩地環境不同、所以應希望上海市民衆方面、自動下一決心、滌除烟禍、與政府以重大協助、不獨可以絕種、抑且可以雪恥、上海市禁委會、向在市政府指導之下、推行禁政、今幸復有陳特派員予以指導、將來工作進行、當更順利云云、會場禁烟空氣、十分濃厚、最後由陳氏分贈前年考察歐美各國社會救濟事業、回國後所著之「現代各國社會救濟」一書、賓主盡歡而散、

航海安旅會 今日慶祝十週紀念

△假座甯波旅滬同鄉會開會
△晨行紀念式午後開始游藝

本市航海安旅會、係各輪安旅工友所組織、爲一完善之海員社團、在滬甬兩地各設有工人子弟學校一所、均經主管官署立案、頗著成績、本年五月爲該會成立十週年紀念之期、爰定於今日上午九時、假座虞洽卿路甯波旅滬同鄉會禮堂、舉行慶祝大會、下午由兩校學生表演各項精采游藝、以助餘興、該會已柬邀上級機關、各界領袖、各團體、蒞臨觀禮、並印有十週紀念刊一原冊分贈來賓、聞該會名譽董事杜月笙俞廷蓀謝葆生諸氏、均將出席致訓、屆時車水馬龍、定有一番盛況云、

販製脚踏車業公會 並請維持執照捐費

上海市販製脚踏車業同業公會、因鑒於公共租界工部局、所擬一九三七年脚踏車捐照收費率、實際上不啻變相加捐、爲謀減輕市民負担、顧念車商營業、特致函上海市商會、上海租界納稅華人會、請求交涉、茲錄其原函云、敬啓者、查閱公共租界工部局一九三六年年報（第六五八頁）內載、所擬一九三七年各項捐稅、及收費率、列有脚踏車執照、（執照牌費除外）全年或不及一年四元、倘在九月三十日以後、發給執照者二元、三五年脚踏車執照費、每年由三元增爲四元、並收磁牌費二角、事前屬會應同業請求、轉函工部局、懇申請不加捐費外、並要求依據全年三元捐率、按季遞減、以昭公平、而恤艱困、日蒙鈞會一致援助交涉、結果經工部局規定、自一月一日至六月三十日前給照者四元、自七月一日起至十二月底給照者減半收費二元、另收磁牌費二角在案、茲忽延至九月卅日以後二元、實際上不啻變相之加捐、夫權利義務應求其平、倘工部局施行所擬收費率、則乘車人行駛三個月、須繳納半年捐稅、如七月一日領照者、在上半年既未享受行駛之權利、而強使追繳納稅、履行不應担負之義務、實有失權利義務對等之原理、況三萬九千餘輛脚踏車中、我華人約佔百分之九十五、類多納稅能力殊屬薄弱、顧細核各項捐稅、及收費率、其他車輛、並何若無變更、獨於脚踏車不惜苛求細徵、尤不公允、且變更之結果、不獨直接增加乘車者極不公平之負担、而間接更足使車商營業遭受莫大之打擊、屬會以工部局所擬一九三七年脚踏車收費率、殊難認爲合理允當、更不解其理由何在、並以不予關係者充分考慮之機會、茲因七月一日領照轉瞬將屆、夙仰鈞會、對於市民福利商業艱困、素極關注、用特備函奉達、務懇主持正義、迅賜轉函公共租界工部局明白解釋、並請維持原來規定、以輕市民負担、而恤商人艱困、至祈察核賜復、不勝迫切待命之至、

市教育會國外考察團 昨宴謝本市各公團

市教育會舉辦之國外考察團、於四月念四日一行念二人、由黃造雄領隊乘輪東渡、經念三日之日程考察東京等十大都市、於五月十六日回國、已誌前報、昨爲該團致謝各公團設宴於福州路中央菜社、到何霞亞、楊崇皋、孫樂陶、張凌飛、孫育才、崔堅吾、薛光熊、張良元、陳維蕃、暨團員黃造雄、馮一先、金月章、林斯德等四十餘人、由黃造雄主席報告赴日考察經過、略謂此次考察所得、得作簡單之報告、㊀建設方面、學校建設、及風景建設、爲我國所望塵莫及、㊁農村方面、竟無一寸荒地、㊂敎學方面、敎員刻苦耐勞、精神美滿、學生均善導不弛、至於詳細情形、本團將考察所得作有系統的書面報告以惠諸君、同時並致謝各公團諸位先生在本團出國時之歡送、並回國時之歡迎、深以爲歉等云、繼由馮一先報告、（從略）末由楊崇皋答詞、（從略）並在九時餘始盡歡而散、

陳鶴琴王志莘等 創辦小學及幼稚園

◀聘桂德華女士爲校長

本市西區人口逐漸增加、需要完美之小學及幼稚園、更爲切迫、該區住戶陳鶴琴、陳選善、王志莘、何淸儒、陳篤霖、翟亞民、孫瑞璜等發起籌備幼幼小學暨幼稚園、已擇定兆豐公園附近白利南路三十五號爲校址、並聘請現任北平培華女中校長桂德華女士爲校長、即日開始報名、桂女士爲教育專家、對辦理小學、極感興趣、此校成立後、西區住戶對兒童敎育問題、可得相當解決、

◆各界短訊◆

▲上海攝影會展覽明日閉幕 上海攝影會、於中央路念四號舉行第三屆展覽、已歷八日、各界人士參觀者、平均每日約八百人、而外邦同志、較歷屆尖增、中外輿論、均博好評、該會聲譽、已引起外僑之注意、而藝術之研究、固不限國域也、聞該會決於明日下午七時閉幕、不擬展期云、

▲廣東大戲院名伶登台 盛況粵劇武生王靚榮、久負盛名、自抵滬後、已於昨晚在廣東大戲院登台表演、是晚所演之劇、爲「關張戰古城」上集、是劇乃榮伶平生傑作、所以未到七時、已告客滿、後至者竟無立足之地、聞榮伶祇串演五天、即往遊杭州、今晚又演榮伶得意巨構「霸王別姬」、屆時車水馬龍、定極一時之盛也云云、

▲功德水治疫有特效 功德水爲上海中西大藥房之著名出品、治時疫急痧霍吐瀉、均有特效、本市各大藥房、均有出售、上海中西大藥房出品之痰敵、治傷風咳嗽哮喘肺癆、均有特效、胃綸治肝胃氣痛、反胃吐嘔、效驗素著、可就近向各大藥房購買云、

▲大不同休咎靈驗 星相家大不同先生、名聞遐邇、有口皆碑、去冬嚴子芳君偕張君往問休咎、據云明夏、可獲弄璋之喜、惟推張君之命、則云大數已至、不過明春、出言驚奇、令人咋舌、張君忽於今春病入膏肓遽爾逝世、噩耗傳來、不勝驚異、上星期嚴妻臨蓐果舉一雄、悲喜交集、神眼世所罕有也、大不同寓靜安寺路大光明西首同福里一號、

投送不出電報招領

茲有左列電報、投送不出、存本埠四川路二百號上海電報局待領、請收報人本人或倩人備帶圖章、至該局領取、（電話一三〇八〇號）一、由（三七四七〇）馬尾來發交高昌廟通濟軍艦鄭修淄、二、由（三七〇六八）姜堰來發交孟淵旅館曹星珊、三、由（三六四九一）廣州來發交蒲石路七七四號屈向邦、四、由（三六〇二八）南昌來發交同義和汪勞久、五、由（三六五〇四）天津來發交八仙橋青年會朱帙大、

又有左列電報、投送不出、存本埠老北門電報局待領、請收報人本人或倩人備帶圖章、至該局領取、（電話八〇〇九五號）、一、由福州來發交縣政府王炤明轉王處長、

蔣委員長說：
我們要：
明禮義，
知廉恥，
守紀律，
負責任，

經理月刊

研究世界軍需學術 改進中國軍需業務之定期刊

第四卷第一期

插圖：▲后羿射日 梅荃作 ▲志願兵 豐子愷作
軍需人員的禮義廉恥……蔣中正
現代軍需人員應有之認識……顧祝同
中庸釋義……熊仲韜 軍需獨立……郭鼎珠
軍事經理與物品會計……連實元
軍隊會計……張壟岐
陸軍現行金錢會計查帳方法……程學溪
中國腹地軍需工業建設之準備……劉階平
我國戰時資源之危機及其調整……鄒宗伊
我國備戰時期三大基本問題……王一琛
中國國防建設之基本工程……黃潔中
非常時期中國國防鐵道問題……王雲卿
軍隊營繕經理……華企雲譯
人與人之間（文藝）……胡紹軒

每期售國幣二角 全年連郵二元
武昌軍委會行營經理處駐鄂分發行
生活書店特約經售

為什麼你不先打一個電話去呢現代的社會無論宴客訪友交誼都需要電話的帮助所以家庭裏要得到便利安全省錢非裝電話不可已經裝有電話的家庭就應該多多打用因為在牠所給予你的便利省時等計算起來越用得多越是合算

請通知本公司營業部電話九四〇九〇定裝電話或通知其他職員他們都願意替你服務

上海電話公司

江西路二三二號 電話九四〇九〇

SHANGHAI TELEPHONE COMPANY

9-37

當夫風狂浪急滅頂堪虞之際而倏有艇焉拯而登之彼岸其愉快爲如何乎病人服藥屢屢失效而得韋廉士醫生紅色補丸一服而痊其愉快亦猶是焉君如身陷疾病之苦海解脫莫由請卽日開始一服韋廉士醫生紅色補丸而得健康恢復之愉快也可

浙江甯波國營招商局朱津昌君來書云「鄙人體素衰弱時患頭暈面黃肌瘦胃納不佳四肢無力夜不安眠自服務航海以來飽受風浪之苦日夜繁忙以致舊症更劇常服各藥均未見效幸經友人馬君勸服韋廉士醫生紅色補丸數瓶諸病見痊繼服不久霍然而愈心感心感」

韋廉士醫生紅色補丸去病强身功效卓著以其能補血健腦幷補益週身各部器官故也其治療男女老少由血虧腦衰而起之各症如血虛腦弱體虧胃呆早老不眠腎虧系痛腰尻系痛瘋濕痛久病之後身體虛弱以及婦女特症之功業已馳名世界矣 各藥房皆有出售或逕向上海江西路四五一號韋廉士醫生藥局函購每瓶法幣一元五角六瓶八元郵力在內

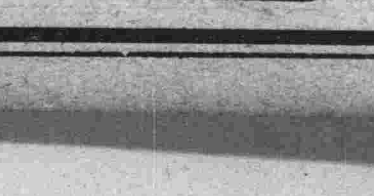

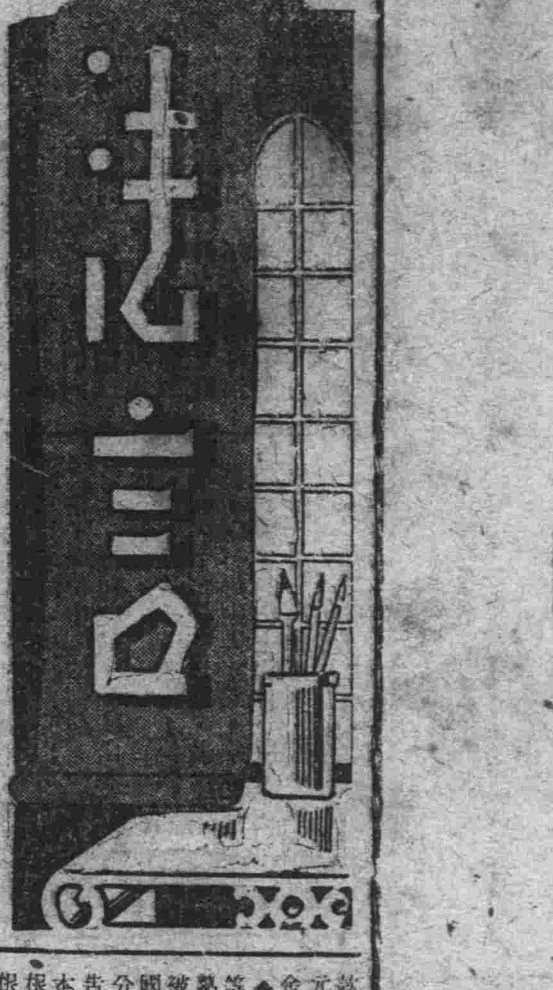

法律常識

親屬——親屬會議（五二九）

弘之

親屬會議者，處理親權，監護，扶養及繼承事件之會議機關也。我國古禮，有所謂族燕及族飲之制，雖具親屬會議之雛形，然此僅禮制上之集合，所以敦宗睦族，雖或講事成章，究與親屬會議之有一定職權者有別也。

關於親屬會議之職權，在各國立法例中，可析為二派；一派以監督監護為限，一派並使之處理親權，扶養及繼承等事務，我民法係從後者。惟其職權則列舉於親屬繼承兩編之中，不於親屬會議章為概括之規定，歸納以言，可分四點：㈠關於親權者，如依民法第一千零九十條規定，得糾正父母對於未成年子女之濫用權利，不從糾正時，並請求法院停止其權利；㈡關於監護者，如依民法第一千零九十四條第五款規定，選任未成年人之監護人；及依第一千一百十一條第二項之規定，對於選任禁治產人之監護人而貢獻其意見於法院，又如依民法第一千零九十八條規定，派員會同監護人開具受監護人之財產清冊，又如依第一千一百零一條規定，同意監護人處分受監護人之不動產，又如依第一千一百零七條規定，會同為財產之清算，又如依民法第一千一百零六條規定，撤退選任監護人，又如依第一千一百十二條規定，同意監護人將禁治產人送入精神病醫院，或監禁於私宅；㈢關於扶養者，如依第一千一百二十條之規定，于扶養當時人間，不能以協議決定扶養方法時，為之決定方法；㈣關於繼承者，如依第一千一百四十九條規定，決定被繼承人生前繼續扶養人之酌分遺產，又如依第一千一百七十七條之規定，選定遺產管理人，又如依第一千一百九十七條規定，認定，投遺囑之真僞均是。

沈孝祥律師復業

律師沈孝祥於民國十二年開業，先後達十五年，在滬閩兩地執行職務，前因案被判刑，現經江蘇高等法院刑事第四庭宣告無罪，於本月四日由上海律師公會呈報各級法院並呈准上海地方法院檢察處，於五月五日回復律師職務，現已遷移上海牯嶺路四十四號辦公。

二佈告二

債權會議　口第一特院

▲廣叔文席季明（即寶大裕錢莊及振裕蘇錢記蘇棧股東）依破產聲請和解一案，前經召集債權人會議，到會債權人所代表之債權額，不足法定數額，未能會議在案，亟應召集第二次債權人會議，以利進行，合將第二次債權人會議日期及會議地點，又會議事項，公告週知，仰各債權人準時參加會議，切勿自誤，一、第二次債權人會議期日中華民國二十六年六月二十六日下午二時，二、債權人會議地點上海貴州路湖社，三、債權人會議事項討論和解方案▲陳穠昌（即慎和永記磚灰號主）破產一案，業經召集第二次債權人會議在案，茲據破產管理人安紹芸會計師呈擬，該破產人提出調協計劃，轉請召集第三次債權人會議等情，前來，除照准外，合將第三次債權人會議期日及會議地點，又會議事項，公告週知，仰各債權人準時參加會議，切勿自誤，一、第三次債權人會議期日中華民國二十六年六月二十九日下午二時，二、債權人會議地點上海靜安寺路赫德路口金城銀行同樂會，三、債權人會議事項討論破產人提出調協計劃

拍賣動產　口第二特院

▲五月念七日下午二時拍賣金神父路新新里一六六號內胡德名下動產最低價六十三元三角

二判決二

口高二分院

▼民事判決（念一日）▲錢南山與錢俊偉賠償工資上訴一案（主文）原判決關於錢南山部分變更被上訴人對於錢南山之訴駁回第一第二兩審訴訟費用由被上訴人負担▲一件安眠思床墊廠與安美思公司禁止使用商號上訴一案（主文）原判決變更被上訴人不得使用安美思商號與上訴人為同一之營業第一第二兩審訴訟費用由被上訴人負担▲一件阿木生與唐家駒等欠款上訴一案（主文）原判決關於上訴人唐家駒分明給付時期部分變更唐家駒所欠被上訴人國幣二百五十元許其分十個月給付第一期至第十四期每月給付十七元第十五期給付十二元其餘上訴駁回第二審訴訟費用由唐家駒與被上訴人各半負担

口高三分院

▼民事判決（念一日）▲光新地產公司與潘鳳炘等地租上訴案（主文）上訴駁回第二審訴訟費用由上訴人負担第一審判決應予假執行

口第一特院

▼民事判決（二十二日）▲大同地產公司訴顧立和金案（主文）被告應清償原告國幣五百四十元訴訟費用由被告負担▲茄克生訴朱冠美等借款案（主文）被告等應連帶清償原告國幣一百五十元准均分十五個月給付訴訟費用由被告等連帶負担▲美孚洋行訴翟文卿貨款案（主文）被告應償還原告國幣一千二十七元本件應予假執行訴訟費用由被告負担▲公平洋行經理處訴柴雲仙欠租一案（主文）被告應給付原告國幣一百八十九元一角七分訟費歸被告負担▲守祥華訴王阿根等借款及保證債務案（主文）被告王阿根應償還原告國幣五十元准其分五期以一個月為一期給付如經執行無效時被告張小明應負代償之責本件應予假執行訴訟費用由被告王阿根負担▲尚午生訴李揚生損害賠償案（主文）被告應償還原告國幣三十元原告其餘之訴駁回本判決第一項應予假執行訴訟費用由原告負担四分之三被告負担四分之一▲謙信洋行訴金亦堅貨款案（主文）被告應清償原告國幣七百七十元零一角二分並自中華民國二十四年三月十五日起至執行終了日止按月一分計算之利息並向原告提取二百擔裝標木皮一絡原告假執行之聲請駁回訴訟費用除聲請假執行部分由原告負担外其餘由被告負担▲發茂協記伙食商行訴鴻達貨款案（主文）被告應償還原告國幣五十六元八角一分本件應予假執行訴訟費用由被告負担▲五和洋行訴蘇國瑰欠租及保證債務案（主文）被告蘇國瑰應償還原告國幣四百五十二元二角如經執行無效時被告江南春菜館應負代償之責確認原告就被告蘇國瑰所有置於大連灣路四達里四十號房屋內之動產有留置權訴訟費用由被告蘇國瑰負担▲英商福和有限公司訴合衆烟公司貨款案（主文）被告應償還原告國幣二十五元本件應予假執行但准被告將原告請求之金額提存免為假執行訴訟費用由被告負担▲夏順康訴王周氏會款案（主文）原告等之訴駁回訴訟費用由原告等平均負担▲藝輯全訴金俊氏等借款及押租案（主文）被告金俊氏應清償原告國幣六十元及自民國二十五年一月一日起至清償日止週年一分之利息原告其餘之訴駁回訴訟費用由被告負担七分之六原告負担七分之一本判決第一項應予假執行▲阿本生訴陳阿根等借款及保證債務案（主文）被告陳阿根應清償原告國幣九十元准自判決送達之日起均分四期給付以兩個月為一期如經執行無效時由被告胡阿根孟壽兆等連帶代償訴訟費用由被告陳阿根負担本件應予假執行▲新和泰柴炭行訴順大新記柴炭號等貨款及票款案（主文）被告順大新記柴炭號應清償原告國幣一百二十七元九角三分被告額餘大柴炭號應清償原告國幣三十元本件第二項應予假執行訴訟費用由被告等比例負担▲圳興生訴張子文借款案（主文）被告應清償原告國幣一百五十元准自判決確定之日起均分六期給付以兩個月為一期訴訟費用由被告負担▲中國銀行訴梁香霖等和金及行使留置權案（主文）被告梁香霖應清償原告國幣一千零四十七元二角被告張茂榮應清償原告國幣二百九十七元五角准均分三個月清償原告就被告應償金額範圍內得對各該被告所有動產置於承租房屋內者除禁止扣押物外分別留置前項判決應予假執行原告其餘之訴駁回訴訟費用關於前項駁回部分由原告負担其餘由被告比例負担▲葛浦生訴唐大章等求償債務案（主文）被告唐大章應清償原告國幣一百五十元及自起訴日起至執行終結日止按月一分五厘之利息被告王深元應清償原告國幣二百九十元及自起訴日起至執行終結日止按月一分五厘之利息其中二百元部分如經執行無效時由被告江丁臣代償被告顧福來楊兆祺應連帶清償國幣百六十元及自起訴日起至執行終結日止按月一分五厘之利息被告張阿三應清償原告國幣八十元及自起訴日起至執行終結日止按月一分五厘之利息如經執行無效時由被告仲廷洪代償被告史玉寶應清償國幣百四元及自起訴日起至執行終結日止按月一分五厘之利息如經執行無效時由被告仲廷洪代償被告呂春生代償被告金樂慶應清償原告國幣九十元及自起訴日起至執行終結日止按月一分五厘之利息被告張樂根應清償原告國幣一百八十元及自起訴日起至執行終結日止按月一分五厘之利息被告楊春林應清償原告國幣九十元及自起訴日起至執行終結日止按月一分五厘之利息其中八十元部分如經執行無效時由被告徐順康代償五十元部分如經執行無效時由被告仲廷洪代償被告徐順康應清償原被國幣一百八十元及自起訴日起至執行終結日止按月一分五厘之利息如經執行無效時由被告錢阿八代償判決關於被告張阿三金榮慶張榮根部分應予假執行訴訟費用由被告唐大章王深元顧福來楊兆祺張阿三史玉寶金榮慶張榮根楊春林徐順康比例負担被告顧福來楊兆祺部分並應連帶負担▲蔡德鳳訴陳日平等損害賠償案（主文）被告余仲良應給付原告國幣一千五百六十元原告其餘之訴駁回訴訟費用由原告負担本判決第一項應予假執行▲信大磚瓦股份有限公司訴徐錦坤等貨款案（主文）被告徐錦坤應清償原告國幣七千六百九十九元六角九分及自起訴日（即民國念六年四月二十八日）起至執行終了日止週年五厘之利息如經強制執行而無效果時應由被告奚尊衡負代償之責訴訟費用由被告徐錦坤負担▲上海工部局訴葉雲卿等捐款案（主文）被告葉雲卿應支付原告國幣四百十九元三角七分被告正中書局應支付原告國幣八十四元被告呂文衡應支付原告國幣一百十六元九角七分被告賈耀西應支付原告國幣三十六元九角六分前項判決關於正中書局及賈耀西部分應予假執行訴訟費用由被告等比例負担▲柯達公司訴黃槐生等貨款案（主文）被告應連帶清償原告國幣四百七十八元及自起訴日起至執行終結日止週年百分之五之利息前判決如原告提供担保國幣二百四十元後得為假執行但若被告預供應清償數額之國幣保證時准免予假執行訴訟費用由被告連帶負担▲佑尼干經租賬房訴孫瑪盧等租金案（主文）被告孫瑪盧宗堂應各清償原告國幣二十元六角被告徐闓勝陳炳鈞應各清償原告國幣一百八十元九角被告林良玉應清償原告國幣一百元五角被告陳宣齋應清償原告國幣一百九十八元訴訟費用由被告比例負担▲孫萬根訴鄭德如會款案（主文）被告應償還原告國幣七十四元五角訴訟費用由被告負担▲陳大業訴洪張四海會款及保證債務案（主文）原告之訴駁回訴訟費用由原告負担▲同福經租賬房訴倪代昌租金及墊款案（主文）被告應清償原告國幣二百八十七元八角四分原告其餘之訴駁回訴訟費用由原告負担七分之一其餘由被告負担本判決第一項應予假執行▲修德經租賬房訴徐石蓀租金案（主文）被告應清償原告國幣三百六十五元並遷讓出屋▲通易信記股份有限公司破產財團訴黃達平等保證債務案（主文）被告黃達平魏聯石應連帶代陳雲霖清償原告國幣三千三百三十三元三角六分被告樂季賢陸平達應連帶代吳鳳鳴清償原告國幣七元六角被告陸士良何韞程應連帶代何少橋清償原告國幣六元六角三分被告楊九齡祥之應連帶代王詠庭清償原告國幣十六元六角三分被告趙洪濟李慶元應連帶代業來春清償原告國幣十六元七角訴訟費用由被告比例負担本判決應予假執行▲李繼棠訴周政票款案（主文）被告應給付原告國幣四十三元如經執行無效時由被告除記財產不足清償時其不足之額應由被告負責償還原告其餘之訴駁回訴訟費用由被告負担本判決主文第一項應予假執行▲哈利生訴陳三保等借款及保證債務案（主文）被告陳三保應清償原告國幣六十元准均分十二個月給付如執行無效時由被告中一貝代償訴訟費用由被告陳三保負担本判決應予假執行

▼刑事判決（念二日）▲虹口捕房訴顧鴻聲竊盜案（主文）顧鴻聲竊盜累犯處有期徒刑六月贓物發還▲嘉興路捕房訴朱阿毛等鴉片案（主文）本件不受理▲榆林路捕房訴虞新安竊盜案（主文）虞新安無罪扣獲各件沒收▲榆林路捕房訴吸食鴉片處有期徒刑六月褫奪公權一年於執行前送入戒烟醫院施以一月以下之禁戒▲榆林路捕房訴趙發財（即尚紹稿）（主文）趙發財（即尚紹稿）於民國念五年十一月念八日所受有期徒刑六月緩刑二年之緩刑宣告撤銷▲匯山捕房訴張興發竊盜案（主文）張興發竊盜處有期徒刑六月緩刑二年贓物發還▲匯司捕房訴陳步清等持有嗎啡案（主文）陳步清王順金持有毒品各處有期徒刑六月褫奪公權一年嗎啡四小包又小盒內有嗎啡少許沒收銷燬▲匯司捕房訴周文新竊盜案（主文）周文新於民國念四年八月五日所受拘役三十日緩刑二年之緩刑宣告撤銷▲普陀路捕房訴徐起良竊盜案（主文）徐起良連續竊盜處拘役三十日原贓還主▲老閘捕房訴王金花竊盜案（主文）王金花竊盜未遂累犯處拘役五十日▲老閘捕房訴李八定竊盜案（主文）李八定竊盜處拘役三十日▲總巡捕房訴金王氏傷害案（主文）金王氏傷害人身體處拘役十五日如易科罰金以二元折算一日▲總巡捕房訴沈全根竊盜案（主文）沈全根竊盜處拘役十五日原贓還主▲虹口捕房訴余長福竊盜案（主文）余長福以竊盜為常業處有期徒刑三年余長福准交沈金福帶回上海第二特區地方法院歸案訊辦贓物分別發還失主如無失主發回當局▲嘉興路捕房訴劉吳氏僞造貨幣案（主文）劉吳氏收受後知為僞造貨幣而仍行使用處罰金五元如易服勞役以一元折算一日僞造中國銀行紙幣一紙沒收▲虹口捕房訴杜文順竊盜案（主文）杜文順竊盜處有期徒刑三月贓物還主▲工部局捕房訴朱明厚竊盜案（主文）朱明厚竊盜處拘役五十日贓物發還▲虹口捕房訴麥少祥等賭博案（主文）麥少祥等八人共同在公衆得出入之場所賭博財物各處罰金五元如易服勞役均以一元折算一日賭具賭資沒收▲匯山捕房訴曹明記竊盜案（主文）曹明記共同竊盜累犯處有期徒刑四月贓物還主▲匯司捕房訴周阿福詐欺案（主文）周阿福共同詐欺處有期徒刑三月贓物發還▲虹口捕房訴俞六根等竊盜案（主文）俞六根陳興發共同連續竊盜各處有期徒刑五月自來水筆一支存庫招領

口第二特院

▼刑事判決▲警務處訴薛開富竊盜案（主文）薛開富竊盜累犯處有期徒刑三月▲江曉耀搶奪案（主文）江曉耀累犯連續意圖為自己不法之所有搶奪他人動產處有期徒刑六月▲高三林贓物案（主文）高三林故買贓物處罰金三十元如無力完納以一元折算一日易服勞役▲翁紀泰搶奪案（主文）翁紀泰搶奪他人動產處有期徒刑四月▲譚德來子竊盜案（主文）譚德來子累犯意圖為自己不法之所有竊盜處有期徒刑四月▲林依途為業紹慶等侵占及背信附民訴案（主文）原告之訴駁回▲林金朋為業紹慶侵占附民訴案（主文）原告之訴駁回▲何阿三竊盜案（主文）何阿三竊盜處拘役三十日▲王阿弟竊盜案（主文）王阿弟竊盜處拘役三十日▲韓金根搶奪及賭博案（主文）韓金根累犯意圖為自己不法之所有搶奪他人動產處有期徒刑四月賭博財物處罰金十元併執行之罰金如無力完納以二元折算一日易服勞役撲克牌三張沒收▲徐家林竊盜未遂案（主文）徐家林累犯夜間侵入住宅竊盜未成處有期徒刑三月鑰匙一把蠟燭一支沒收▲樓友木竊盜案（主文）樓友木共同竊盜處有期徒刑二月▲姚義彪濫發支票案（主文）姚義彪濫發支票處罰金十元如易服勞役以一元折算一日▲唐小二子竊盜案（主文）唐小二子結夥三人毀越門扇夜間侵入住宅竊盜處有期徒刑三月▲曹金臣傷害案（主文）曹金臣傷害人身體處有期徒刑二月▲林依途自訴葉紹慶等侵占及背信案（主文）葉紹慶林依途無罪▲林金朋訴葉紹慶侵占反訴誣告案（主文）葉紹慶林金朋無罪▲虎田阿高夫傷害案（主文）虎田阿高夫傷害人身體累犯處有期徒刑四月▲魯長岩竊盜案（主文）魯長岩在埠頭竊盜處有期徒刑六月緩刑二年▲李達僞造文書案（主文）本件管轄錯誤移送江蘇上海地方法院▲王松茂僞造文書案（主文）王松茂連續以詐術使人將本人之物交付處有期徒刑二月僞印票紙一捆沒收▲張榮吉侵占案（主文）張榮吉無罪

口地方法院

▼民事判決（二十二日）▲康月齡與韋阿囝因會款一案（主文）被告應償還原告會款國幣四十四元訴訟費用由被告負担本判決應予假執行▲喬浩生與喬永康因贖田涉訟一案（主文）被告應將上邑十八保一區五十一圖騰二六零六號則田二畝二分七厘聽由原告備價回贖訴訟費用由被告負担▲沈鄒才與戴壽山因借款一案（主文）被告應償還原告國幣二百八十三元七角九分訴訟費用由被告負担▲王樹德與高海榮等因欠租一案（主文）被告高海榮應給付原告欠租國幣二百七十元如經執行無效時應由被告張國華負代償之責訴訟費用由被告高海榮負担▲倫序公司與張肯堂等因欠租及遷讓一案（主文）被告張肯堂應給付原告和金國幣四百五十六元並應遷讓租屋

質疑

登記費用

土地登記

▲問　甲乙丙三人，各將所有土地約一畝餘，（滬南區）於去年先後抵押於丁，但甲乙丙之所有權及丁抵押權並未分別向土地局依法登記，不知是否將來即喪失其法律上之權利，再如果分別登記，在土地價值一萬元以上，抵押標的一萬元未滿，不知應繳登記費用若干，以上問題，敬祈解答，不勝感禱。（致德）

▲答　不登記不能對抗善意第三人，至於登記費用，先前向法院中所設之不動產登記處登記，依標的價額，徵收千分之五，（即每千元收費五元）今歸地政局辦理，徵收千分之一。（昔醉）

▲問　茲有祖遺田地一所，為甲乙丙三人所共有，去年土地登記時，甲以個人名義私自登記，經乙丙察覺，呈報縣府要求更正，分別登記，遭縣府駁回，於此發生下列疑點，請問㈠共有產不以共同名義或分別登記，乃以個人名義登記者，試問未登記之乙丙是否受甲個人名義登記而喪失其共有產權，㈡是否一經登記而所有權確定，㈢乙丙有何補救辦法，事關產權，懇請貴報予以詳解為感。（曹雲昇）

▲答　㈠各共有人應有部份之所有權，不因此而喪失，㈡是，但虛僞之登記，不在此例，㈢請求分割共有之土地，以免爭議。（昔醉）

管轄錯誤

▲問　某甲鄉居南京，與某乙友善，嗣某甲到上海開店，向某乙賒欠貨物，計共欠乙五百元，詎知人事變遷無常，某甲之店，忽然閉歇，致乙向甲追索無着，乙憤而訴甲於南京法院，經公示送達，缺席判決，現為甲所知，擬提起上訴，主張移轉管轄，歸上海法院審理，請問法律上能許可否，務請詳細解答為盼。（朱子林）

▲答　如尚未逾上訴期者，可以向管轄第二審之法院提起上訴。（昔醉）

民衆廣告

失單聲明　陳根榮啓
遺失田單
遺失串單
遺失田單　胡永弟啓
遺失田單　孫春弟啓
遺失田單　蔡友生啓
遺失劈單　楊根主啓
遺失田單
失單聲明　丹啓
遺失串單
遺失田單　徐毛阿啓
遺失田單

遺失田單

聲明類

鈕沖郎鈕沈氏協議離婚聲明
徐佐良律師代表趙英聲明汪鳳明女士與康訂婚約無效
脫離同居聲明
張明方律師代表李貞議明婚事　褚國巧協離啓
徐鶴齡律師代表英秋七少離關係明與王師卿同居脫瞿老聲
遺失圖章聲明

楊知濤律師代表祝吳山弟事啓
孫如泉緊要啓事
推受盤聲明
住宅出頂
潘子華退股聲明
祺昌泰米號緊要啓事
牟光輝緊要啓事
潘光律師代表大亞公司吉產告南王事啓
拍賣旅客遺失逾期未提物件（本週星期二下午九時准於五月二十六日）
余華龍律師證明安章花離係
明聲作廢
廢作
明聲股拆

遺失類

聲明遺失
遺失棧單聲明
遺失莊票聲明
遺失聲明
遺失聲明
遺失空白收據聲明作廢
遺失支票
遺失聲明
失摺作廢
遺失印鑑聲明
遺失聲明
遺失棧單作廢聲明

協興公司遺失滾存聲明作廢　茲於二月念四號遺失滾存一本後發現作為無效

體育道德

柳如

春光如許，正是好男兒一獻身手的時候，因此各地都在開着運動會，差不多每一個縣裏，都有，當然是一種好現象，但是就我所耳聞的，除離光怪的零星事件，却深深感到體育道德的缺乏，所謂利未著而弊先見了。

提倡體育，必須顧到道德，這是天經地義了，究竟我們現在已不是原始時代的格鬥，各抱着「你死我活」的心，應當和蘇東坡着棋一樣態度，「勝固可喜，敗亦欣然」。

學校當局，爲了面子關係，便不惜工金，去裝飾他的學生，甚至停下了功課，專心一志地練習體育，教師自然奉命維謹地去督教，那幾個比較優良的，不管他喫得消喫不消，拚命要他去幹，甚至生了病，還是不得免也，還有在分組的時候，要學生占着便宜，便生生把他餓起來，其他不是正常的方法，什麼都想得出做得到。

不單是自己方面的用心，還要「知己知彼」，以求「百戰百勝」，於是在競賽時，又時常發生惡劣的妬忌手段來。

就我的意思：運動時最好廢除錦標制，尤其是田徑賽，更須打破學校爲單位的習慣，而一方面，更注意集體的運動，雖然以前練習團體操，也是廢寢忘食的，到底弊害少一點；因爲敵對的心理，至少可以減少些。我於體育，十足外行，不過時常聽到內地明友的稱述，覺得有些話要說。我的結論，自己知道是不妥善的，希望內行者，有所矯正！

那一天

人甬

那一天，忽的
吹着腥風，打着血雨，
電在急閃，
雷在狂吼！
看，一羣羣壯男兒，
緊一緊手里的傢伙，
突出了眼兒，喊一聲：
「讓我們來拚一拚命！」
聽我們唱：
「再不能忍耐了！
管不了風腥血雨，
我們要：
爭回河山，
風停雨止，
來，喝一杯清茶，
大家一齊喊！
『中華萬歲，民族永存！』」

五九之我

胡樸安

寄塵之入太平洋報、有一段小小故事，當時有一個民聲報、與黎元洪稍有關係、以前是黃季剛任總編輯、季剛亦是南社同人、我等聲氣頗通、是時黨派意見、尙未至十分明顯、報與報殊無何等之筆戰、迨金慰儂任編輯、慰農雖是我的同鄉、而與南社無絲毫之關繫、神州日報、是汪瘦岑的總經理、瘦岑的政見、極端的擁護黎元洪、金慰儂與汪瘦岑以政見的結合、因反對國民黨、而反對太平洋報之議論、我遂與金慰儂開筆戰、此種筆戰之文章、兩方面指無甚價值、我的文章、早已散去、所戰的爲何事亦不復記憶矣、惟有一事、至今尙未盡忘者、卽寄塵入太平洋報是也、寄塵本是紀元以前在神州報編輯小品文章、而金慰儂與我筆戰之文章內、謂國民黨的不好、太平洋報更不好、我在太平洋報上所做的社論、尤其不好、試觀其弟寄塵、情願在神州報做編輯、神州報不是國民黨的報、可見其弟寄塵不贊成我的社論、不贊成太平洋報、不贊成國民黨云云、（大意如是、文字容有出入、）明日奇塵閱報、看到金慰儂這篇文章、馬上辭去神州報入太平洋報、並登了一個廣告、極端贊成國民黨、極端贊成太平洋報、

五九之我　七五　二

災區飛歷記

著者林白少將夫人　亦菴譯

自日本飛越黃河，俯瞰在我們之前和我們之後的海水顏色，黃藍相接，截然不同。由揚子江冲下來的泥漿入海數里猶渾濁。這時已飛近中國了。

自空中下望，河流或者是地球上唯一易覩的形貌，在空中所見諸山脉無復巍峨高聳之態，只變了堆堆疊如蟻穴塔壞；海涯之平線已不可覩；湖之深度亦不可見；森林則只如片片薄膜。惟有河流，人們在地上時所見的多是橫斷面的，在空中所見則如絲帶之小樣品一條，伸展至目所能極之處。這給人以宅是大地上的眞實而永久的主宰者的印象。

我們對於河流向過都很爲敬意，而河流對於飛行者的恩惠亦甚深。我們在西方往往飛行至不可知名的地帶時，常藉河流爲難認的紀號。

這一次我們所見的河流則並非友意的東西而是我們人類之敵。我們將要看宅在氾濫成災的當兒，宅在毀滅曾爲宅所造成的肥沃的平原，破壞堤防，飄蕩廬舍，彌漫山谷。我們將要見宅像一隻貓突的貓般的大湖面，毀滅了無數田園廬舍和億兆的人民而可怕地意滿心是般的寂靜着。我們在中國的不多幾個星期的工夫全給揚子江的黃水所包圍住了。這些黃水把我們帶領到這個國土裏，把我們逗留住了。想把水災漫濾所及的區域繪畫出來，因爲當時在中國只有我們的飛機始有繞行水災區域的邊緣一週的能力。

在第一日的飛行所見者無數小村落佈立水中，有許多巳經浸到了屋頂。若干里內無一片乾土。萬個災民住居在平底的小舟裏，舟之一端搭蓋些稻草作爲蓬。這些碇泊於舊街衢中式飄泛於水浸着的田畝中的難民所恃以爲生的顯然是他們所保留着的一些些禾穗和能夠捕捉得着的魚類。

我們俯瞰這種情景，知道情形是沒有希望的了。救濟怎能達到他們呢？水又不深得可以行駛大船。沒有道路。看下去似乎沒有一個較大的可以作爲較大的散發賑粮的中心地點。

賑濟機關可以做點工作。粮會可以送到難民棲留所去，不過此食物更需要的却是醫藥的供給。因此有一天的早晨我的丈夫由南京出發，在飛機裏帶了一位中國的醫生，一位美國的醫生，幾包藥品。我讓出我的位置給他們乘坐。不到一小時工夫，他們巳經飛抵興華（？）Hinghwa，若由水程往那裏，得要好幾天才到。飛機在城牆外的水淹了的田上面停下來。那位中國醫生從機座裏攀下來，踏過機底浮舟而到一艘小船裏。機中人便僅愼地把一包藥品傳遞給他。一個老婦人把藥包接過了，放在船底，牢牢地坐在宅上面。

這時候有一二十艘船團聚攏來了。男的女的，乖戾飢餓，瞧着那包裏。他們都說道：「粮食啊，籍子裏一定有粮食啊。」他們一齊向前攏，馬上把那醫生的小船圍定了。其餘的逐漸向飛機逼近來。

我的丈夫在機座裏站了起來，揮手叫他們退開。他們那笨重的船首是不難在我們的機底浮舟上擋一個竊窿的。他們對我丈夫的喊這一點也不理會。難民船却越來越多了。美籍的醫生用中國話向他們嚷，叫他們退後。可是這些飢餓壓逼着的人們心中只有一事。他們用手裝着舉碗扒飯的姿勢，喊道：「我們要東西吃。」這話達到了船羣的外圍，於是外圍船上的人便跳船而過，向飛機聚攏來。這時小船的聚攏者已經累百了，彼此擋擊摩蕩着。最近的巳在飛機的翼下和尾部，在左翼下的一艘船中靠近草蓬處正危險地燃着一個小小的火。遠處，沿着城牆之下一帶都是密聚的小船，源源而來。

忽然有一個人踏腳在左面的機底浮舟上。餘人像得了暗號一樣，也一湧上前。右面的浮舟也踏上了一個人了。他們簡直要登我們的飛機了。

我的丈夫連忙換出了手槍，禁制住最近的一個。那人停住了，可是並不後退。我的丈夫又轉向右面。那些人見了槍管，躊躇起來了，可是沒有槍管禁制的那面的人却又前進了。我的丈夫將手槍向左右揮動着，當舉起來時向天放了幾響空槍。左旁的人以爲右旁的給打倒了幾個，右旁的又以爲左旁的給打着了。他把槍左右移動得很快，把槍口常常對準了最近的人。這才叫他們慢慢的後退。

飛機裏的兩個人這時候才透得過氣來，然後去尋覓那位中國醫生。原來他一下了飛機便失了藥包的去向。那藥包像一塊麵包給一羣海鷗撕奪一般，弃得粉碎了。那中國醫生的小船給別的船上跳過來時人壓得沉沒了，當水從船舷捲進來着，他忙的跳過了別艘船。人羣追逐着他後面。如是者沉沒了三艘，在那小舟圍成的島上，他的四週的人們推着擠着打着，他知道想救治那些患天花者和想進去城中是無望的了。那時他但顧生還飛機裏來。後來他對那些人說飛機裏向有一個更大的包裹，那才打開一條路衛出重圍，到得飛機旁却又給手槍指住了。他大嚷起來。才給飛機中的人認識而復登了飛機。

在這當兒，那美籍的醫生趕忙起了碇。把四圍的小船驅除了，清出一條路。我的丈夫按勤了發動機，機動了，發出一陣吼聲向前飛起。不多幾砂鐘巳經高高在那水淹着的世界之上。小船之羣像一圍蝕蝕散佈在水面。那與華城看來也並不很顯明，像一座屋背砌成的小島。那時由城門出來的小舟倘自源源不絕。

飛機中人驚魂略定，回頭剛才離開的地點，自思能夠脫此大險，確是一椿奇蹟。

我怎能忘記

梅莘

我怎能忘記，
去年的冬天！
那時候，小樓中。
兩相交談，
四目流盼，
纏綿的情愛，
隨着熱血沸騰，
而今，事過境遷，
路隔萬里，
夢魂中，
也難追憶。
× × ×
我怎能忘記，
我倆的相逢！
如果要叫聲愛友，
何不稱爲情郎？
大好的春光，
却在寂寞中逝去！
無限的相思舊債，
將待何日清償?!

念五年九月寫于福起館

租金如經執行無效時，應由被告大新電料公司負代償之責，確認原告對被告張肯堂置於租屋內之動產其價值有租金數額爲限有留置權本判決關於遷讓部份應予假執行訴訟費用由被告張肯堂負担▲潤記經租賬房與成長榮因欠租一案（主文）被告應償還原告國幣七十五元本件應予假執行訴訟費用由被告負担▲楊錫章與韓坤富因賠償損失一案（主文）被告應償還原告損失費國幣二十六元原告其餘之訴駁回本判決應予假執行訴訟費用由原告負担六分之一餘由被告負担▲程厚德堂與徐仰高因租金及遷讓房屋一案（主文）被告應給付原告國幣一千二百八十八元並遷讓出屋前項判決關於遷讓部份予以假執行訴訟費用由被告負担▲張玉書與陸福海等因欠租一案（主文）被告陸福海應給付原告國幣三十八元張銀芳應給付原告國幣三十五元均予假執行訴訟費用由被告等比例負担▲過冰蝶與沙光因借款一案（主文）原告之訴駁回訴訟費用由原告負担▲賈珊山與諸增貴因執行異議一案（主文）確認本院於本年三月十三日因被告與陳玉生求償欠款執行案內查封之坐落洋涇區三圖來字圩七號三十四坵土地一畝三分七厘五毫（卽被告指爲二十四保四區二十圖潔字圩一零九號羅品山則田一畝二分五厘查封之土地）爲原告所有不供該案之執行訴訟費用由被告負担▲金桂榮與徐華根等因欠款及確認抵押權一案（主文）被告徐華根應償還原告國幣八百元自民國二十一年五月八日起至執行終了日止給付按月一分之利息並確認坐落上邑二十八保二區四圖備字圩第一百二十六號王鳳祥戶則田一畝一分四厘一毫就上開債額原告有抵押權被告沈夢林應償還原告國幣一百五十元自民國二十三年二月二十八日起至執行終了日止給付週年百分之二十之息利並確認坐落上邑二十九保一區三圖字圩第五百六十八號沈淡雲戶則田二畝一分五厘就上開債額原告有抵押權訴訟費用由被告徐華根負担十分之八被告沈夢林負担十分之二▲大同書局與龍湧等因貸款涉訟事件（主文）原告之訴駁回訴訟費用由原告負担▲方子傑與顧鶴林因抵款事件（主文）被告顧鶴林應給付原告國幣七百元及自民國二十五年十二月十三日起至執行終了日止週年二分之利息如經强制執行而無效果時應由被告金根生葉耀庭王達謀等連帶代負償還責任確認原告對於引翔區五圖張宇圩三號第一百零六坵顧鶴林戶則田九分七厘四毫就前次金額範圍內有抵押權訴訟費用由被告顧鶴林負担

▼刑事判決（念一日）▲顧金堂妨害自由案（主文）顧金堂共同意圖營利略誘婦女處有期徒刑一年六月▲丁華卿竊盜案（主文）丁華卿竊取他人之動產處拘役四十日▲王林林竊盜案（主文）王林林連續於夜間毀越門窗侵入住宅竊盜累犯處有期徒刑五年▲趙文欽等簽發支票案（主文）趙文欽馬揚聲共同明知已無存款又未經付款人允許簽發支票各科罰金五元如易服勞役以一元折算一日▲趙國華竊盜案（主文）趙國華於夜間隱匿有人居住之建築物內竊盜處有期徒刑六月鐵錘一把沒收▲劉孫氏傷害案（主文）劉孫氏傷害人之身體處罰金三元如易服勞役以二元折算一日▲徐中海竊盜案（主文）徐中海竊盜處拘役二十日▲陸鶴年自訴朱德全等詐欺及屯告等提起反訴案（主文）朱德全劉癩子均無罪附帶民訴訴訟原告之訴駁回陸鶴年無罪▲周阿生竊盜案（主文）周阿生竊盜處有期徒刑三月▲俞淵如等侵占案（主文）俞淵如侵占處有期徒刑二月俞乃賡連續侵占處有期徒刑四月俞淵如應返還葉士超國幣念八元三角八分俞乃賡應返還葉士超國幣七百十二元六角葉士超其餘之訴駁回▲張根妹妨害家庭案（主文）張根妹陳其林共同略誘未滿念歲女子各處有期徒刑一年張妹陳其林應將周令利交由周鴻喜領回

一裁定一

口地方法院

▼刑事裁定（念一日）▲本院檢察官因王文飛竊盜聲請沒收由（主文）僞銀幣一元沒收▲韓正元等傷害案（主文）上訴駁回▲王海卿竊盜上訴案（主文）上訴駁回

二批示二

口第二特院

▼民事批示（念二日）▲朱子奎請領證物由 狀悉該案卷證業由江蘇高等法院第三分院調取 所請領證物暫從緩議此批

口地方法院

▼民事批示（念二日）▲晉漢臨請發還證物由 狀悉仰於本月二十七日上午十時來院具領可也此批

二公示送達二

口第一特院

▼刑事案件 ▲曾喜生誣告一案茲因被告曾喜生住址不明該被告應收之文件無從送達▲徐阿土等毒品一案茲因被告王金榮住址不明該被告應收之文件無從送達▲成都路捕房訴嚴生泉詐欺一案茲因被告嚴生泉住址不明該被告應收之文件無從送達▲沈陳氏鴉片准免執行一案茲因被告沈陳氏住址不明該被告應收之文件無從送達▲徐雲泉等毒品一案茲因被告高榮泉住址不明該被告應收之文件無從送達

▼定期開審 ▲李善耀與寶餘肉莊法代曹志剛等因借款一案 本院於六月七日下午二時開審▲郭大生與孫桂亭因借款一案本院於六月八日下午二時卅分開審▲中國墾業銀行與王美槩等因欠租及保證債務一案本院於六月十四日上午九時卅分開審▲俞子衡與徐鐵臣因會款一案本院於六月十四日下午一時卅分開審▲錦名洋行與杜克明等欠租一案本院於六月十五日上午九時開審▲蔣臨莊與黃芝坤等因欠租一案本院於六月十五日上午九時十分開審▲陳國彬與郭紹臣因欠租一案本院於六月十五日上午九時念分開審▲章表倫與李申夫因票款一案本院於六月十五日上午九時卅分開審▲程蘭孫訴唐志衡濫發生支票一案本院於六月三十日下午二時在刑事第二法庭開審

口第二特院

▼民事案件 ▲福平洋行郎堃昇與崔祥記等因欠租一案 因被告崔祥記等應爲送達之處所不明特此公示送達 ▲義泰錢莊姚錦松與金潔夫因抵押權一案前因被告金潔夫應爲送達之處所不明特此公示送達▲新華信託儲蓄銀行與譚雷氏等爲貸款一案因被告譚雷氏等應爲送達之處所不明特此公示送達▲李厚基與趙國基等爲貸款一案茲因被告趙國基等應爲送達之處所不明特此公示送達▲郭蓮生與李衡富等爲欠款一案茲因被告李聚良應爲送達之處所不明特此公示送達▲伊望怕利明與韋潘脫洛夫等爲貸款一案茲因被告韋潘脫洛夫等應爲送達之處所不明特此公示送達▲法商水電公司與益興廠爲欠款一案茲因被告余協榮應爲送達之處所不明特此公示送達▲勸記經租賬房與魏福生爲租金一案茲因被告魏福生應爲送達之處所不明特此公示送達▲仁昌號與大昌祥爲欠租一案茲因被告朱志成應爲送達之處所不明特此公示送達▲董華堂與錢葆元等爲欠租一案茲因被告葆元等應爲送達之處所不明特此公示送達▲莘祥號李啓藩與莘富烟廠榮生等因欠款一案前因被告陳光裕李祖顏張聲慶戈機仁沛壽生彭伯鈞沈菊泉史鶴鳴許光祖應爲送達之處所不明特此公示送達

▼言詞辯論 ▲冠生園公司與大丰號等爲貸款一案規定六月十七日上午九時言詞辯論▲國關根與馮阿林爲脫離同居關係一案規定六月十七日上午九時念分言詞辯論▲大安莊與吳友卿爲確認抵押權有效一案規定六月十七日上午九時四十分言詞辯論▲葉永旺與劉鴻良爲票款一案規定六月卅三日上午九時言詞辯論▲夏國樑與楊列根爲欠租一案規定六月念三日上午九時十分言詞辯論▲中國建業公司與虞春賢等爲欠租一案規定六月念三日上午九時念分言詞辯論

口地方法院

▼定期開審 ▲合興印刷公司與協記電池廠等因票款及貨款事件定於六月十四日下午二時開審

公債與標金

交割前 公債市變化依稀

上下於一三角間

華商證券交易所各債券市況、距離交割、雖更逼近、市價起落、仍鮮變化、全般經過、仍祇掉期交易略施點綴、故平穩安定、參差至微、瞻望前途、雖近期拍板、僅祇明後兩日、但雙方籌碼、均有相當歸宿、所以縱有變化、數字當微也、昨市初開之際、交易閑散、市價起落、除九六及近期乙丙微跌五分一角外、其他幾無參差、次盤川賽由四十四、四、三十五號等經手、漸有吐售、雖五、三十二號略有吸收、然以市氣較疲、先後轉跌一二角之間、後市狀況、漲跌又微上下於五分一角之間、互有高低、變化絕鮮、收盤趨勢、亦無紀述可言、四盤結果較前除六月期統丁等略趨微漲外、其伸多數續小五分至一二角間、茲將市價高低列表於後、

債別	前開	最高	最低	後收	較前	差額
統戊五月	七二•六五	七二•七〇	七二•五〇	七二•五五	跌〇•一五	〇•二〇
統戊六月	七二•九五	七三•〇三	七二•八五	七二•九五	跌〇•〇五	〇•二〇
統丁五月	七三•一五	七三•二〇	七三•〇〇	七三•跌〇	二〇•〇〇	〇•二〇
統丁六月	七三•五五	七三•五五	七三•四〇	七三•五五	漲〇•〇五	〇•一五
統丙五月	七三•二五	七三•三〇	七三•一〇	七三•六〇	跌〇•一〇	〇•二〇
統丙六月	七三•七〇	七三•七五	七三•六〇	七三•二〇	跌〇•一五	〇•一五
統乙五月	七五•四〇	七五•四〇	七五•一五	七五•二〇	跌〇•一五	〇•二五
統乙六月	七五•六五	七五•七五	七五•六〇	七五•七五	漲〇•〇五	〇•一五
統甲五月	七九•〇五	七九•〇五	七八•八〇	七八•九五	跌〇•〇五	〇•二五
統甲六月	七九•四五	七九•五五	七九•三五	七九•四五	跌〇•〇五	〇•二〇
復興五月	未開出					
復興六月	未開出					
金長五月	未開出					
金長六月	未開出					
九六五月	一五•二五	一五•二〇	一四•八五	一五•一五	跌〇•〇五	〇•三六
九六六月	一五•二五	一五•一五	一五•〇五	一五•二〇	跌〇•一〇	〇•二〇

標金平疲

半天僅三角上落　結果又降去一角

昨五月二十二日週六、金交祇上午半天營業、標金續微降、同業出入仍少、半天升三角上落、最高爲一千一百四十元另六角、最低四十元另三角、結果又小一角、自最大條、近升另六二元、遠勿動、美銀不更、匯兌英平美降、生金跌半辨士、關金勿動、迨九時標金開盤、爲四十元另六角、初由生元永進、大豐恒大德成賓出、價仍做另六角、後匯豐掛牌勿動、雖平衡稅報大半、而生元永復出、大豐恒再售跌三角、十點五十分、退至四十元另三角、長後義豐永同豐裕進、進大三角、以後無變化、及至十二點收盤、價爲一千一百四十元另六角、茲將半天市價列後云、

▲前市

開盤	一千一百四十元另六角
最高	一千一百四十元另六角
最低	一千一百四十元另三角
收盤	一千一百四十元另六角
補水	一千一百卅九元
登賬價格　六月	一千一百四十元
七月	一千一百四十一元

交換所交換數報告

上海聯合準備委員會票據交換所五月二十二日票據總數、國幣六千五百〇九萬五千〇四十八元九角五分、內計交換數、二千三百七十九萬一千六百念一元四角四分、轉賬數、二千五百六十九萬一千〇三十元〇九角七分、代收數（鈔票）、三百四十八萬八千七百三十二元九角七分、其他、二百十二萬三千六百六十三元六角一分、又上海公會拆息每千元每日一角一分、銀行承兌匯票九十日期貼現率每千元每日一角三分•

亞林防疫臭水

殺菌　除穢　消毒　防疫

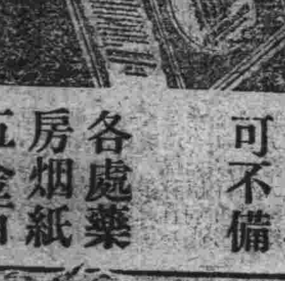

五洲藥房發行

夏令病菌繁殖，到處幾乎有其蹤跡，尤其是屋角溝頭厨房厠所，及一切污穢不潔地方均爲病菌叢集之大本營，故應每天用亞林臭水澆洒，使其無法寄生，乃最徹底之衛生防病妙法也，所以高尚家庭不可一日不洒亞林臭水，機關團體公司商店亦不可不備

各處藥房烟紙五金百貨店均售